Manaco
PARA EL PIE JUVENIL.
MOD. 28
CALIDAD DURACION!

PRESENCIA

MATUTINO FUNDADO EL 28 DE MARZO DE 1952
AÑO XXIII- No. 5.766- LA PAZ, BOLIVIA, LUNES 24 DE JUNIO DE 1974- 10 PAGINAS- $b. 2.00

Manaco
PARA TODO DEPORTE.
MOD. 24
SUAVES LIVIANOS!

MENSAJE PRESIDENCIAL. El Presidente Hugo Banzer leyó un mensaje a la Policía Boliviana en el Campo de Marte, destacando la sacrificada misión que ella cumple en resguardo de las seguridades de la población. Destacó la lealtad de la Policía al gobierno que preside.

Presidente Banzer:

"La Policía representa la garantía para el pueblo"

Por primera vez la Policía Boliviana hizo una presentación de la magnífica organización militar que han alcanzado sus cuadros que, unida a la preparación profesional que también fue demostrada en el festival del sábado, causó impresión favorable en el numeroso público que ayer presenció la Parada Policial en el Campo de Marte. Impecable disciplina, marcialidad y uniformidad de movimientos, determinaron la felicitación del Presidente de la República a los mandos policiales y el unánime aplauso de un público que se entusiasmó con el marcial desfile de los cuadros de la Policía Boliviana.

La Parada Policial, realizada ayer por primera vez con motivo de la celebración del aniversario de la institución, presentó más de 4.500 efectivos de la Guarnición de La Paz, incluyendo institutos de formación y capacitación profesional. Fue presenciada por el Presidente Hugo Banzer Suárez, Ministros de Estado, Prefecto y Alcalde paceños, autoridades nacionales y miembros del Alto Mando Militar. Un numeroso público se apostó a lo largo de la Avenida Busch y en los alrededores del Campo de Marte, en la Plaza Villarroel.

Los efectivos policiales, con sus mandos a la cabeza y el Comandante de la Policía Boliviana, Cnl. Pablo Caballero Díaz, al frente, lucieron uniforme de combate, se concentraron en la Avenida Montes, desde donde iniciaron el desfile hasta la Avenida Busch. En esta arteria y en perfecta formación, rindieron honores militares al Presidente de la República. El Gral. Hugo Banzer Suárez, a bordo de un jeep policial y junto al Comandante de la Policía Boliviana, Cnl. Pablo Caballero, pasó revista a institutos y unidades policiales, que presentaron armas al paso del Mandatario.

COMANDANTE DE POLICIA.-

El Cnl. Pablo Caballero Díaz impuso la Gran Cruz de la Orden de la Policía Nacional al Presidente Hugo Banzer Suárez y la misma condecoración en el grado de Gran Oficial al Ministro del Interior, Cnl. Juan Pereda Asbún, y a los miembros del Comando Conjunto de las Fuerzas Armadas, generales Carlos Alcoreza Melgarejo y Oscar Adriázola Valda y Vicealmirante Xavier Pinto Tellería.

"La noble y limpida ascendencia de la Policía Nacional, iluminada por la tradición y el honor, y su abnegada trayectoria dignificada en esfuerzos continuos de enaltecimiento y superación, se ponen de manifiesto en este solemne día para alentar nuestra marcha encaminada a cumplir hoy y siempre su deber y procurar, con vigoroso impulso, levantar

(Pasa a la página 3)

COMANDANTE DE LA POLICIA. El Cnl. Pablo Caballero leyó un discurso en que destacó la sacrificada misión de la institución de su mando y afirmando su lealtad al gobierno. En la oportunidad, condeconó al Presidente, al Ministro del Interior y a los miembros del Comando Conjunto de las FF.AA.

Posibilidad para pago de bono extraordinario en Argentina

BUENOS AIRES, 23 (AP).- Ministros y funcionarios del gobierno y dirigentes sindicales y patronales resolverán el lunes en reunión conjunta, si se autoriza una bonificación salarial extraordinaria a fines de este mes, pedida por la Confederación General del Trabajo (CGT).

Los líderes peronistas moderados de la CGT ya han obtenido el apoyo del Presidente Juan D. Perón, para que a fines de junio se liquide un sueldo anual complementario completo, en lugar de solamente la mitad del mismo, como se estila desde hace varios años. El otro 50 por ciento del sueldo complementario, conocido como aguinaldo se abona en diciembre.

Los sectores patronales ya han expresado su preocupación por el otorgamiento de esta mejora, pidiendo créditos bancarios especiales para enfrentar la erogación o bien que se autorice su pago en cuotas.

Los dirigentes de la CGT, por otra parte, han dicho que están convencidos de que las empresas podrán absorber el aguinaldo completo sin trasladarlo a los precios.

La luz verde dada por Perón al pago de aguinaldo completo parece ser una compensación por el enérgico pedido que formuló el Presidente, a sindicatos y patrones, a fin de que no vulneren el pacto social que ambos sectores suscribieron con respaldo gubernamental el año pasado.

El pacto se basa en un virtual congelamiento de precios y salarios y en el compromiso de no producir modificaciones unilateralmente. Perón dijo que no autorizará ningún aumento salarial, previno también a los empresarios que no deben aumentar los precios. El gobierno ha acusado a sectores reaccionarios de estar embarcados en una campaña deliberada de desabastecimiento y de aliento al mercado negro, para sabotear los planes económico-sociales del gobierno.

Se presume que la CGT convenció a Perón de la necesidad de otorgar alguna compensación a los trabajadores, luego de aumentar abrumadoramente las evidencias de una sorda resistencia.

URSS busca relaciones estables con EE.UU.

MOSCU, 23 (AP).- Jefe del Partido Comunista Leonid Brezhenev dijo que Rusia desea realmente mantener relaciones estables con Estados Unidos que no dependan de consideraciones temporales, segun informa hoy Pravda.

El Presidente Nixon llega aquí el jueves y el diario del Partido Comunista parecia insinuar que el escándalo Watergate no debe bloquear el desarrollo del entendimiento entre las dos superpotencias.

Pravda atribuye también al Senador Edward Kennedy haber dicho que Nixon y Brezhnev deben conversar sin vacilaciones cuando existe una base real para las discusiones.

Esto equivale a reconocer implícitamente la oposición en Estados Unidos hacia una nueva ronda de negociaciones con Rusia en un momento en que la jefatura de Nixon está siendo atacada.

El comentario recuerda que las reuniones anteriores entre Brezhnev y Nixon han producido una carta de coexistencia pacífica, un acuerdo de prevención de la guerra nuclear y otro sobre limitación de armamentos estratégicos.

Pravda expresa además que se suscribieron acuerdos de colaboración de beneficio mutuo en muchos campos, los cuales están siendo llevados ahora a la práctica.

Brezhnev dijo la semana pasada que esperaba que surgieran nuevos buenos acuerdos de la próxima conferencia. El que más se menciona es un tratado que extienda la prohibición de efectuar pruebas nucleares a las que se realicen bajo tierra. Las pruebas en la atmósfera y en el mar fueron prohibidas por un tratado suscrito en 1963.

Un comentario de Pravda en la víspera de la primera visita de Nixon aquí hace dos años subrayaba que se habían efectuado preparativos por largo tiempo, y recurriendo al acostumbrado recurso de citar fuentes extranjeras, esbozar una temario de los acuerdos probables que luego fueron aprobados en la práctica al concluir la reunión de 1972.

En su comentario de hoy, Pravda no hace sugerencias similares ni alude a preparación cuidadosa alguna como la que precedió a la conferencia de 1972.

ACERCAMIENTO DIPLOMATICO.- Moscú 23 (AP).- El Secretario del Partido Comunista Soviético Leonid Brezhnev y otros dirigentes estudian la posibilidad de reanudar relaciones diplomáticas con Israel. También están interesados en un acercamiento a Estados Unidos. (Radiofoto AP especial para PRESENCIA).

Estudian acercamiento ruso-israelí

MOSCU, JUN. 23 (AP).- Los dirigentes soviéticos estudian una posible reanudación de relaciones diplomáticas con Israel, rotas por iniciativa de Moscú a raíz de la Guerra de Seis días de 1967, estimaron hoy aquí los observadores.

Esta normalización de relaciones entre ambos países podrá modificar el problema de emigración de judíos soviéticos, que frena el desarrollo de las relaciones entre la URSS y Estados Unidos.

Miembros influyentes del congreso norteamericano se oponen a que la URSS obtenga la cláusula de nación más favorecida y a la ratificación del acuerdo de comercio norteamericano-soviético de octubre de 1972, mientras la URSS no liberalice su política de emigración.

El Secretario General del Partido Comunista Soviético Leonid Brezhnev dio a entender en un discurso pronunciado el 14 de junio durante la campaña por la elección del Soviet Supremo, que su país piensa normalizar sus relaciones con Israel.

Fue la primera vez, luego de realizado el acuerdo de separación de fuerzas israelo-sirias el 29 de mayo pasado, que Brezhnev evocó esa posibilidad.

Salvo Rumania, todos los países de Europa del este rompieron relaciones con Israel en 1967.

Según rumores que circulaban en los medios diplomáticos de Moscú, el ex Embajador en El Cairo y jefe de la delegación soviética en la conferencia sobre Oriente Medio, Vladimir Vinogradov, discutió recientemente en Ginebra la normalización de relaciones con representantes de la delegación israelí.

Violencia antigubernamental de rebeldes musulmanes en Manila

MANILA, 23 (AP).- Se informó que 43 personas murieron hoy y por lo menos 17 resultaron heridas en un estallido de violencia antigubernamental de los rebeldes musulmanes en la isla de Mindanao.

Las Fuerzas Armadas Filipinas enviaron unidades de artillería y aviones F86 para aplastar una amenaza al aeropuerto, 13 kilómetros al sur de Cotabato City, capital provincial de la región central de Mindanao.

Por lo menos 17 civiles se dan por desaparecidos en la lucha.

Los F86 atacaron el viernes posiciones rebeldes cerca del aeropuerto, y los pasajeros llegados ayer a la terminal aérea desde Cotabato informaron haber visto a un avión de la Fuerza Aérea cuando disparaba contra posiciones próximas a la pista.

El jueves, los insurgentes abrieron fuego contra el aeropuerto con morteros de 81 milímetros.

El Brigadier General Fortunato U. Abat, Jefe del Comando Central de Mindanao, insistió a los residentes en un mensaje por radio a que permanecieran en calma.

Dijo que los rebeldes estaban efectuando incursiones para llamar la atención de la conferencia de ministros islámicos de Relaciones Exteriores que tiene lugar en Juala Lumpur, Malasia, sobre su lucha contra el gobierno en Mindanao y en el Archipiélago Solú.

El Ministro libio de Relaciones Exteriores Abdel Ali Al-Obeidi, en un discurso en la reunión de 35 países, acusó al gobierno del Presidente Ferdinand E. Marcos de practicar el genocidio contra los musulmanes filipinos.

Al-Obeidi formó parte de una delegación de cuatro miembros de la Conferencia de ministros islámicos enviado a Filipinas el pasado año para estudiar la rebelión musulmana.

Pidió a sus colegas musulmanes que exhortaran al gobierno de Marcos a que inicie negociaciones con los líderes rebeldes para llegar a un acuerdo y evitar el derramamiento de sangre.

Adam Malik, de Indonesia, probablemente el mejor amigo de Filipinas en la conferencia, hizo uso de la palabra después del ministro libio de Relaciones Exteriores y dijo que Marcos está adoptando medidas a fin de integrar a los musulmanes para que asuman el puesto a que tienen derecho en la sociedad.

Se calcula que hay entre tres y medio y cuatro millones de musulmanes y otros habitantes no cristianos en los ocho millones que componen la población de Mindanao, la segunda isla de Filipinas.

La mayor parte del resto está formada por católicos. Los colonizadores musulmanes y cristianos han venido luchando desde hace años y batallas en gran escala comenzaron a librarse entre los insurgentes musulmanes y las fuerzas del gobierno desde que Marcos declaró la ley marcial en septiembre de 1972.

Comisión India de Energía Atómica desarrolla una bomba de Hidrógeno

NUEVA DELHI, 23 (AP).- Una agencia noticiosa India informó hoy que la comisión India de energía atómica está desarrollando una bomba de hidrógeno como paso siguiente a la experiencia atómica subterránea del mes pasado.

La agencia United News precisó, citando fuentes informadas, que India podría alcanzar un logro mas espectacular en el futuro cercano haciendo estallar una bomba termonuclear (hidrógeno).

No hubo reacción oficial inmediata.

La agencia informó que el doctor Raja Ramanna, director del principal centro de investigación atómica de la India, dijo hace dos semanas ante una reunión de científicos indios que estaba por concretarse otro acontecimiento significativo que puede conmover a la nación más que la prueba subterránea del 18 de mayo.

La agencia informó que los expertos interpretaron las declaraciones de Ramanna como una predicción de que India detonaría una bomba de hidrógeno, pese a que no se fijó fecha todavía.

India detonó su primera bomba atómica, que liberó de 10 a 15 mil toneladas de TNT, con plutonio que dijo haber producido.

United News añadió que la comisión de energía atómica está construyendo en Calcuta un ciclotron de energía variable que podría producir tritio, un isotipo del hidrógeno necesario para una experiencia de hidrógeno.

La agencia dijo que la propuesta experiencia se empleararía para promover la declarada política India de usar la energía nuclear sólo para propósitos pacíficos.

Agregó que podría usarse la bomba de hidrógeno para crear cráteres, construir represas y canales, nivelar montañas y extraer petróleo y gas. El gobierno adujo lo mismo cuando detonó la bomba atómica en el desierto de Rajastman.

La Premie Indira Gandhi ha declarado públicamente que India no tiene intenciones de desarrollar armas nucleares.

La semana pasada dijo, en conferencia de prensa, que India suscribiría un acuerdo de prohibición total de pruebas nucleares si todos los demás acceden a ello.

Mariscal Tito tras el equilibrio de relaciones diplomáticas con Occidente

BELGRADO, JUN. 23 (AFP).- Con el viaje que el presidente Tito iniciará mañana, lunes, rumbo a Alemania Federal (RFA), Yugoslavia procura equilibrar sus relaciones con Occidente, afirmaron hoy aquí los observadores.

Será esta la primera vez que el mandatario yugoslavo efectuará una visita oficial a Bonn, y la segunda a un país occidental desde 1971, cuando viajó a Estados Unidos.

A juicio de observadores, esta nueva apertura hacia Occidente que realiza Yugoslavia, es lógico que se inicie por la RFA, país con el que los intercambios económicos se fueron haciendo cada vez más importantes desde la reanudación de las relaciones diplomáticas en 1968.

Por otra parte, la cuestión de las indemnizaciones a las víctimas del nazismo fue resuelta de manera espectacular durante la cumbre de Tito con Willy Brandt en la isla de Brioni, en abril del año pasado.

El acuerdo consistió en el otorgamiento de un crédito a Yugoslavia por parte de la RFA, de 700 millones de marcos (250 millones de dolares), en condiciones muy ventajosas.

A pesar del impacto causado aquí por la renuncia de Brandt, la visita de Tito no fue anulada y se entiende que el nuevo Canciller, Helmut Schmidt, continuará la línea de su antecesor.

Durante la estadía del presidente yugoslavo, que se prolongará del 24 al 27 de este mes, serán concluidos dos acuerdos con vistas a ampliar aún más la cooperación económica entre ambos países.

Se trata de una concertación fiscal que evite el doble impuesto para los respectivos productos de exportación, y una garantía financiera que permita a los inversores alemanes recuperar su capital en caso de quiebra de un socio yugoslavo.

Al mismo tiempo, la RFA procurará obtener facilidades para que los alemanes puedan visitar las 30.000 sepulturas de compatriotas caídos en Yugoslavia durante la última guerra mundial.

Para contener inflación

Anunciaron en Chile supresión del actual presupuesto del país

Santiago de Chile, 23 (AP).- Una radical supresión del déficit presupuestario del país anunció hoy el gobierno en un esfuerzo por contener la acelerada inflación.

Un decreto ley dispone para el segundo semestre de 1974 la reducción de 685.000 millones de escudos (910 millones de dólares) en los gastos fiscales.

El gobierno aprobó en enero pasado un presupuesto de 1,3 billones de escudos, (1.700 millones de dolares). El director del presupuesto, Juan Villarzu, declaró que el déficit, calculado originalmente en poco más de 200.000 millones de dólares había subido en el primer semestre del año a 700.000 millones de escudos.

El mayor impacto de la reducción de los gastos fiscales será en el indice de desempleo, que está en su más alto nivel de los últimos diez años, con 8,8 por ciento, en comparación con un promedio de entre cinco y seis por ciento de la década anterior.

El gobierno dijo que unos cien mil empleados públicos, de un total de 500.000 deberán buscar ocupación en el sector privado en los próximos 18 meses.

El decreto ley puesto en vigencia determina que se destinaran cien millones de dólares para préstamos a los funcionarios públicos despedidos a fin de que puedan adquirir medios de trabajo. Además, durante un año recibirán una ayuda económica mensual.

Fuentes industriales y comerciales señalaron que es la más radical reducción de gastos públicos en la historia económica de Chile.

Villarzu dijo que los gastos fiscales estaban presionando violentamente sobre la inflación pues obligaba al Estado a recurrir a casi ininterrumpidas emisiones de papel moneda.

La reducción presupuestaria mayor fue aplicada a la provisión de fondos para mayores remuneraciones, con la supresión de items por 292 mil millones de escudos (390 millones de dolares).

Los gastos militares extraordinarios fueron reducidos en cien mil millones de escudos (133 millones de dólares), cifra que se calcula es un tercio de los gastos totales de defensa actuales sobre gastos administrativos.

En esta forma el gobierno espera contener la onda inflacionista que en los primeros cinco meses del año subió a 103,3 por ciento en comparación con 60.5 del mismo periodo del año anterior.

Los principales ejecutivos de 160 grandes empresas internacionales empezarán a llegar mañana a Santiago para reunirse el martes próximo en una mesa redonda con el fin de analizar la situación económica de Chile.

Las empresas integran el llamado grupo de Busines International, que incluye a los mayores consorcios privados de Estados Unidos, Europa, Canadá y Japón.

Nixon firmará la nueva Declaración del Atlántico en visita a Bruselas

WASHINGTON, JUN. 23 (AFP).- El Presidente norteamericano Richard Nixon visitará Bruselas y Moscú como líder indiscutido del Mundo Occidental, se afirmó hoy aquí en medios próximos a la Casa Blanca.

En compañía del Secretario de Estado Henry Kissinger, Nixon partirá el próximo martes hacia Bruselas donde firmará la nueva Declaración del Atlántico, junto con los otros 14 jefes de estado integrantes de la alianza (OTAN), y el jueves arribará a Moscú para iniciar su tercera cumbre con Leonid Brezhnev.

El hecho paradójico señalado por los observadores, es que la consolidación de la solidaridad atlántica precede en este caso a una nueva cumbre soviético-norteamericana que se anuncia menos productiva que las dos reuniones anteriores.

Mañana, lunes, Kissinger anunciará en conferencia de prensa la agenda del encuentro de Moscú, y explicará sin duda que la misma concluirá con progresos tan importantes como las de 1972 y 1973.

Por el momento, los medios bien informados de esta capital entienden que de Moscú pueden salir los siguientes acuerdos:

-Prohibición de las explosiones nucleares subterráneas, más allá de cierta potencia en la carga de las bombas.

-Tal vez un acuerdo de principio sobre la limitación de las ogivas nucleares instaladas en los cohetes estratégicos, pero las fuentes piensan que será imposible concertar la limitación total de las armas estratégicas ofensivas.

-Un acuerdo comercial a largo plazo destinado a acrecentar el intercambio económico entre ambos países durante los próximos diez años.

Pero este aspecto de los acuerdos -recordaron los observadores- sigue afectado por la oposición del congreso norteamericano a aprobar concesiones comerciales a la URSS, en tanto los judíos soviéticos carezcan de la libertad de emigrar libremente.

En este último fin de semana, el senador demócrata Henry Jackson, adversario de la política de apaciguamiento entre las dos superpotencias, agregó una nueva "nube" a las perspectivas de la reunión de Moscú.

NUEVO VIAJE.- Washington, 23 (AP).- El Presidente de los Estados Unidos Richard Nixon, junto a su esposa y el Secretario de Estado, Henry Kissinger al emprender una gira a Medio Oriente. Los gobernantes norteamericanos se disponen, ahora, visitar Bruselas y posteriormente Moscú, en la semana entrante. (Radiofoto AP especial para PRESENCIA).

Carreteras del Beni que sufrieron inundaciones fueron habilitadas

Trinidad, 23 (PRESENCIA).- La rehabilitación de más de 100 kilómetros de carretera, que quedaron en estado deplorable por la influencia de la inundación y que perjudicaba la vinculación de los pobladores vecinos con la capital, ha terminado, dijo el Ing. Freddy Rocha, Jefe del distrito vial 9.

El trabajo realizado aceleradamente, ha puesto en condiciones de transitabilidad la ruta de Trinidad-Casarabe-Loreto- Puerto Almacén- Loma Suárez. Pero las contingencias que se han tenido que superar han sido varias y de diversa índole, habiéndose destinado buena parte del equipo a esta tarea y erogado sumas apreciables para cumplir satisfactoriamente con las exigencias y las obligaciones que supone el mantenimiento de estas carreteras. Solamente en el cruce de máquinas del río Ibare en el camino a Loreto, se fueron arriba de los $b. 5.000.-.

En los trabajos finales se encuentra la brigada de puentes, que levanta la plataforma de tierra de unión al corredor de madera que salvará la corriente del Mocoví; sin embargo, la labor ha sido mayor en el camino a Loma Suárez que ha exigido compactación de suelo.

El levantamiento de tierra en Puerto Almacén para la construcción del campamento que tiene diseño para tres edificaciones que se levantarán con materiales de la región sobre ese respetable promontorio artificial que guarde el equipo de la humedad y las aguas, a un costo de $b. 70.000.-, es el inicio de la obra de recuperación de la ruta Trinidad- Pedro Vaca Díez, con alza de plataforma, compactación de piso y soldadura de suemán.

En la actualidad y con la permanente atención de laboratorio, el movimiento y compactación se viene realizando, en un pequeño desvío que casi envuelve por la parte norte a la Villa, para cruzar un arroyuelo, seguir por Begoña, cruzar el Ibare, por medio de puente y proseguir al ramal que une al Mamoré.

Dos pata de cabras, son insuficientes para cumplir y dar mayor celeridad a la obra, pero solamente se cuenta con este número, además, de los tractores que las mueven y de cuatro más que mueven material.

El Jefe de Caminos, expresó que se aprovechará de todas las circunstancias y posibilidades, para poder terminar lo más pronto la avenida de circunvalación. Las nuevas instalaciones de la oficina, ubicadas en el kilómetro cero del camino al Almacén, están por ser terminadas y se espera que en 15 días más estén posesionados allí. Se ha tenido que recurrir a la construcción por administración directa, ante la falta de cumplimiento de las empresas que estuvieron a cargo de la obra.

En convenio con las autoridades y entidades representativas de Magdalena, se podrá traer un tractor que se encuentra allí paralizado por deterioro y por falta de combustible. Los itonamas piden en cambio la provisión de una motoniveladora y un volquete que presten servicios durante un año; la primera está lista pero la movilidad tiene que ser proporcionada por el Ministerio de Transporte, habiéndose calculado que el traslado costará la suma de $b. 35.000.- de los cuales, Caminos pondrá 25.000.-

CONDECORACION.- El interventor de la Alcaldía Municipal, My. Riynaldo Vásquez, condecora con el Escudo de Armas de Oruro al Club de Leones por la labor que esta institución despliega en este departamento.

Campesinos del Beni refutan informe acerca de apertura de ruta caminera

Trinidad, 23 (PRESENCIA).- La Federación Departamental de Campesinos del Beni, lanzó un comunicado mediante el cual refuta una publicación sobre la entrega de un camino carretero que uniría a Casarabe con San Miguel. En términos donde se desconoce la existencia de tal ruta, tales como: que los trabajos rudimentarios que se han realizado para unir a Casarabe con Villa "Bánzer", lugar de asentamiento del grupo campesino trasladado de las riberas del Mamoré e Ibare, ha sido realizado con hachas y machetes, por los mismos campesinos; que el monto de $b. 80.000.- que se ha conseguido de la autoayuda, pero que no saben (los dirigentes campesinos)" en qué clase de obras se habrán ocupado pero la verdad es que todo esto es una falsedad y esta Federación Departamental de Campesinos del Beni, no puede quedarse callada ante semejante mentira que significa una burla para nuestros hermanos campesinos y un engaño más al Supremo Gobierno"

Entrevistado por PRESENCIA el Jefe de Desarrollo de Comunidades, Dr. Antonio Velasco Avila, ha expresado que "esto es un equívoco, que ha habido error en la información que tampoco la hizo la corresponsal alguno de este matutino". Señalando que el tal camino es la ruta de penetración que sí realizó el pasado año Desarrollo de Comunidades, que partiendo desde Casarabe, atravesó el río, Cocharcas, prosiguió por los campos para cruzar el río San Miguel y llegar El Carmen, en provincia Iténez, localidad que está a 100 kilómetros aproximadamente de Baures, la terminal del Plan 3.000 con que se piensa vertebrar el Beni, en la zona central.

Señalaba, además, que esta ruta de penetración, ha servido ya dado sus resultados, no solamente para la auscultación de las condiciones de los campos, sino para señalar los beneficios de una ruta troncal, verdadera carretera por donde podrían confluir, en intercambio favorable, los recursos de todas las regiones del noreste del Beni y su posible ensamblamiento con la carretera que está por construirse y que unirá a las tierras de Mojos con Santa Cruz.

CAMPO DE ALGODON.- En estas inmensas áreas algodoneras cosechan actualmente universitarios y estudiantes de Tarija, aprovechando las vacaciones invernales.

SANTA CRUZ.- La inauguración de un sistema de agua potable en la localidad de Abapó causó alborozo en los pobladores.

Cooperativa de Servicios Eléctricos de Trinidad prestará mejor servicio

Trinidad, 23 (PRESENCIA).- La anotación de $b. 76.925.79, como utilidad en la gestión de 1973, "no obstante haberse presentado gastos no considerados en nuestro presupuesto, como el pago del Bono patriótico, alza de los precios en repuestos y materiales", habla claramente de la solidez y la solvencia de la Cooperativa de Servicios Eléctricos "Trinidad Ltda.", que recientemente ha renovado su directorio.

Con más de mil socios y un capital de $b. 1.634.800, solamente espera la conclusión de la instalación del Plan P-51, con que piensa superar el deficiente servicio que presta, por sobrecarga de los grupos electrógenos que tiene actualmente en funcionamiento y a los que se les ha querido darle un leve respiro con un plan de emergencia que viene siendo ejecutado por técnicos de INER, con instalación de transformadores en diferentes zonas de la ciudad.

Manuel Melgar Limpias, Rafael Muñoz Hurtado, Hugo Ortega, Elva de Cervantes, José Lorgio Zambrano, Orlando Moro, Angel Bravo, Alfonso Maesse, Guido Canedo, Justo Vaca Martínez, Rodolfo Pinto Saucedo, José Luis Maesse, Carlos Kiriaco y Emilio Campos, que conforman el personal de los Comités Administrativos y de Vigilancia, serán los encargados de poner en vigencia y recibir el nuevo sistema de alumbrado eléctrico que, según ha informado el Instituto Nacional de Energía Rural, será entregado experimentalmente en el mes de agosto para las fiestas patrias.

Se espera que las reparaciones y rehabilitaciones que se han exigido para la casa de máquina, afectada por las aguas, se realicen lo más pronto, condición primordial para que la inauguración del nuevo alumbrado se haga realidad. Caso contrario, se tendría que esperar hasta que estos trabajos se efectúen, pues, sin ellos, se correría el peligro de que la ciudad, una vez tomada la corriente de esta nueva fuente, en el tiempo de aguas, se quede sin luz durante la época de lluvias.

Los dirigentes están esperanzados en este nuevo frente de aprovisionamiento, que vendría a proporcionar energía necesaria para la instalación de muchas pequeñas industrias. Aumentaría el servicio en los barrios periféricos donde todavía no ha llegado el fluído y se tendría un mejor alumbrado de la ciudad en las noches.

Lo obtenido hasta aquí, en su muy corta existencia y pese a la devaluación de la moneda que afectó grandemente a los sectores industriales y empresas, ha servido para evaluar las características especiales que tiene de fortificar su posición y vigencia.

Renunció jefe del FPN de Cochabamba

COCHABAMBA, 23 (PRESENCIA).- Atendiendo a instrucciones del Presidente Banzer, el titular del Frente Popular Nacionalista, Edgar Guardia Butrón, hace dejación del cargo para dar paso a una nueva reestructuración que establece que en forma rotativa debe ser ocupada por representantes de los partidos que forman la organización suprapartidaria.

El dirigente político informó que en una reciente conversación con el Presidente Banzer Suárez, se planteó la necesidad de reestructurar la presidencia del FPN en escala nacional.

Club de Leones de Oruro recordó 25 aniversario

ORURO, 23 (PRESENCIA).- Los 25 años de la fundación del Club de Leones de esta ciudad fueron recordados con actuaciones que se desarrollaron en el curso de anteayer, teniendo como puntos culminantes, la condecoración con el Escudo de Armas de Oruro, en el grado de Servicios Distinguidos, otorgada por la Alcaldía Municipal, y el acto académico que se cumplió en el Paraninfo Universitario.

El acto de condecoración se realizó en el Salón de Honor de la Comuna y la joya fue impuesta por el Interventor de la Alcaldía, mayor Riynaldo Vásquez Sempértegui, con estas palabras: "Pocas veces este salón se siente honrado como en la presente oportunidad, porque tenemos el altísimo honor de conferir la gran condecoración del Escudo de Armas, en el grado de Servicios Distinguidos y, precisamente, lo hacemos a la institución que más ha sobresalido por su brillante labor en beneficio de todos los sectores de la población".

Pocos momentos después, en el Paraninfo Universitario, tuvo lugar el acto académico preparado por el Club de Leones. Su Presidente, Oscar Von Borries, pronunció el discurso de homenaje al acontecimiento, señalando: "El leonismo es algo más que un simple club social; es una verdadera escuela de civismo, en la que se aprende el amor a la Patria, traducida en obras de servicio a la comunidad".

Las autoridades locales, entre ellas el Prefecto del Departamento, Víctor Hugo Méndez, y el Interventor de la Alcaldía Municipal, mayor Riynaldo Vásquez Sempértegui, se adhirieron al homenaje.

Será levantado el plano general de la capital del Beni, Trinidad

Trinidad, 23 (PRESENCIA).- El informe que ha hecho conocer el nuevo jefe del Departamento Técnico de la Comuna al Alcalde Municipal, contiene detalles de la provisión inmediata de implementos y materiales para la confección de planos y levantamientos topográficos, de las que se adolece, con el objeto de que sea faccionado el Plano General de Propiedades Urbanas de la ciudad, dentro del radio establecido y se anoten las suburbanas y rústicas que circundan Trinidad, documento que no tiene esta oficina, encargada de la regulación y control del crecimiento del pueblo.

El Ing. Nataniel Vejarano, después de una serie de consideraciones de tipo urbanístico-legal, señala al Sr. Gómez, la imperiosa necesidad de este documento, no sólo como matriz del registro catastral, sino como coadyuvante del Plan Regulador que tiene OO.PP. Esclarece que este Plan de referencias, proporcionará el conocimiento concreto del valor de cada inmueble y de cada predio sobre las que tiene que percibir impuestos la Alcaldía y que hasta hoy ha venido siendo tolerado en proporciones que muchas veces ha quedado a la buena disposición del contribuyente.

Aunque el Comité de Desarrollo es quien fija línea y nivel, de acuerdo al Plan Regulador, lo cierto es que es la Alcaldía la llamada a controlar las propiedades, puesto que es la oficina que consolida terrenos y que percibe la tributación de propiedades.

Para el Ing. Vejarano, este mosaico, pudo ser faccionado en 1942, pero desde entonces, el crecimiento ha venido acelerándose, hasta que en los últimos años ha tomado un desarrollo vertiginoso y desarticulado, por la falta de control y porque en este plano no se llenaron ni se determinaron las zonas urbanizadas.

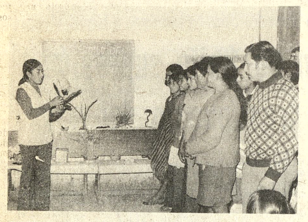

VALLEGRANDE.- Participantes al curso de artesanías que se realizó en Vallegrande con el auspicio de Desarrollo de Comunidades.

Maestros de Cochabamba visitan capital del Beni

TRINIDAD, 23 (PRESENCIA)- Un grupo de maestros de la ciudad de Cochabamba, especialmente del Colegio "La Salle", se encuentra en Trinidad, aprovechando el descanso pedagógico.

Los profesores, Jaime Córdova, Luis Apaza Pacheco, Walker Zapata, Rómulo Sainz, Humberto Villegas, Lorenzo Quinteros, Teresa Lobo, Loida Delgadillo y Rosario Cárdenas, vinieron con sus propios recursos, para conocer el Beni, para admirar su paisaje pero sobre todo para observar y poder analizar la calidad y cantidad de recursos naturales con que cuenta la zona, así como para interiorizarse de algunos pormenores del proceso educativo de la región.

El Sr. Apaza Pacheco, manifestó: "Hemos sido grata y fuertemente impresionados por la majestuosidad del paisaje y del soberbio Mamoré. Pero lo que nos ha llamado más la atención es la inmensidad y la feracidad de la tierra, por eso hemos sentido alguna extrañeza la falta de desarrollo de la agricultura y que más se dedique a la ganadería. Comprendemos que este atraso se debe a la falta de vías de comunicación, pero que una vez superada esta deficiencia, no se necesita ser adivino ni evaluador, para saber que el porvenir del pueblo beniano está trazado con esas líneas brillantes del progreso inmediato".

Estudiosos, estuvieron observando la fauna y la flor del medio y han recogido valiosos datos sobre estas facetas del Beni, así como en la que se refiere a la inundación, problema que les ha llamado la atención.

M. N. R.

CITACION URGENTE

COMANDO NACIONAL DE PROFESIONALES

Se cita al Comando Nacional de Profesionales del Movimiento Nacionalista Revolucionario, a la reunión que se efectuará el día lunes, 24 de junio en curso, a horas 18,30 en el local del Comité Ejecutivo Nacional (CEN), para tratar asuntos partidarios.

(Fdo.) JAIME RODRIGO	- Jefe Nacional
DANIEL ARAMAYO	- Sub-Jefe
FRANCISCO GUZMAN A.	Secretario General
JORGE LEMA PATIÑO	- Secretario de Relaciones
SERGIO OTERO	- Secretario de Coordinación
NELSON MENDOZA	- Jefe Célula Economista
RENE SAAVEDRA	- Jefe Célula Abogados
RICARDO RAQUELA	- Rep. Médicos a Comando Nal.
HECTOR RODRIGUEZ	- Jefe Célula Periodistas
AUGUSTO VALDIVIA	- Rep. Agrónomos a Codo. Nal
ARMANDO LOAYZA	-Jefe Célula Generacional
RODOLFO MITA	- Rep. Ingenieros a Comando Nal.
GONZALO VEGA	- Rep. Universidad.

La Paz, junio 21 de 1974

MINISTERIO DE URBANISMO Y VIVIENDA

CONSEJO NACIONAL DE VIVIENDA PARA TRABAJADORES FABRILES, CONSTRUCTORES Y GRAFICOS

Plan Piloto 208 - Segunda Etapa

AMPLIACION PLAZO CONVOCATORIA PROPUESTA Nº 006/74

Por resolución de la Junta Directiva del Consejo Nacional de Vivienda Fabriles, Constructores y Gráficos y a solicitud de la Cámara Boliviana de la Construcción y empresas afiliadas se amplía el plazo de la Convocatoria Nº 006/74 para que las empresas constructoras de Primera, Segunda y Tercera categoría puedan presentar sus propuestas para la construcción de:

a) 40 viviendas unifamiliares en la zona de El Alto de la ciudad de La Paz.
b) 30 viviendas unifamiliares en la zona de Coña-Coña de la ciudad de Cochabamba.

Los planos, pliegos de especificaciones generales y técnicas podrán ser retirados de las oficinas del Consejo, situadas en la Av. 20 de octubre Nº 2230, 6º piso oficina Nº 607 de esta ciudad ó en las oficinas de la Administración Distrital de Cochabamba, ubicadas en la Calle Nataniel Aguirre Nº 6431 altos, previo pago de $b. 500.-

Las propuestas deberán ser presentadas en sobre cerrado y lacrado cumpliendo con todos los requistos exigidos por disposiciones legales vigentes relativas a licitaciones, hasta horas 18 del día 1ro. de julio del presente año a las oficinas del Consejo.

La Paz, 21 de junio de 1974

RELACIONES PUBLICAS

AVILA PUBLICIDAD

¡llegó!
cemento BLANCO ASANO
GRACE
Avenida Uruguay 479
Telf. 51824
Y EN EL INTERIOR AGENCIAS
GRACE

SEGUNDO LLAMAMIENTO

SULFATO DE ALUMINIO Y CAL HIDRATADA

El Servicio de Agua Potable y Alcantarillado, "SEMAPA", requiere de SULFATO DE ALUMINIO y CAL HIDRATADA. Los interesados en la provisión de estos materiales podrán recoger pliego de especificaciones, previo pago de $b. 100.000 y $b. 50.00, respectivamente en nuestras oficinas de Plaza Colón, acera Este, Cochabamba.

Asimismo, se concede un nuevo plazo de entrega de propuestas, hasta el 8 de Julio del presente año.

Cochabamba, Junio de 1974

LA GERENCIA

Ministerio de Finanzas

Dirección General de la Renta Interna

AVISO AL COMERCIO, INDUSTRIA Y EMPRESAS DE SERVICIOS

Anticipo del impuesto sobre utilidades de 1974

Los contribuyentes obligados a la presentación de balances por el movimiento económico de la gestión 1974, deberán pagar hasta el 31 de julio del año en curso en las oficinas de la Renta de toda la República, el 50% del impuesto sobre utilidades de la gestión anterior, como anticipo de éste impuesto por la presente gestión.

Este anticipo se deducirá del impuesto sobre utilidades que resulte según la declaración jurada que presentarán hasta el 31 de marzo de 1975.

Las empresas que no hubieran obtenido utilidades en la gestión 1973 no estarán obligadas al pago de anticipo.

La Paz, junio de 1974

RELACIONES PUBLICAS

CORPORACION MINERA DE BOLIVIA

CONVOCATORIA A PROPUESTAS

Nº CC-28/74

PEDIDO 29579/01-1-1842 - ALM. ORURO

Se convoca a propuestas para la provisión de lo siguiente:

RIELES DE ACERO Y ACCESORIOS

El pliego de especificaciones se encuentra a disposición de los interesados, en la Secretaría de la Comisión de Adquisiciones, 4to. piso Edificio Central.

GERENCIA DE ADQUISICIONES

La Paz, junio 21 de 1974

CORPORACION MINERA DE BOLIVIA

BOTAS DE GOMA

Para habilitarse en próximas licitaciones, se invita a todas las fábricas productoras a presentar diez pares de botas de goma, para someterlas a pruebas prácticas de rendimiento.

Las referidas muestras deberán ser entregadas en la Gerencia de Servicios Técnicos, Oficina Nº. 617, 6to. piso Edifico Central, en el lapso de sesenta días a contar de la fecha. Las fábricas o representantes que no hubieran cumplido con este requisito, no serán tomadas en cuenta en las licitaciones futuras.

GERENCIA DE ADQUISICIONES

La Paz, junio 21 de 1974

Guia Profesional

Médicos

DR. JORGE LIENDO ROMERO
Ginecólogo
Especialidad Universidad de México. Prenatal, partos, Hemorragias, Esterilidad. CANCER Consultorio: Ayacucho Cine Scala. 7º piso. Consultas 15 a 19 hs. Teléfono Const. 56695.

DR. ALBERTO MARIACA VALDEZ
MEDICO CIRUJANO
Medicina interna. Esp. Gastroenterología, estómago, intestinos, apéndice, hígado, vesícula biliar, páncreas, etc. Transtornos de la nutrición Consultorio Plaza Venezuela 3er. piso (Edificio Sobima). Altos O.K. de horas 14 a 17. Teléfonos: Consultorio 20837 Domicilio 23832.

DR. GUILLERMO SUAREZ TEJADA- Cirujano Urólogo Riñones Vejiga, próstata, genitales masculinos, etc. Mercado esquina Yanacocha (frente al Edif. Asbún 1er. piso. Atención de 8 a 20).

Dra. RUTH MALDONADO BALLON
Ginecologia-Obstetricia.
Cirugía. Tumores mamarios. Hemorragias. Esterilidad. Flujos vaginales anormales. Prenatal. Partos. Planificación familiar. CONSULTORIO: Mariscal Santa Cruz 1322. Tel. 50040. Tardes: 13.30 - 17.00 Domicilio: Tel. 54564.

Dr. ANIBAL RIVERO DELFIN
MEDICO DE NIÑOS
Especializado en Londres Santiago de Chile - U.S.A. Consultorio Av. 16 de Julio 1456, Edif. Sobima 3er. piso. Teléfono 55742. Domicilio Urbanización San Miguel J-26-Teléfono 83629. Casilla 3601.

Dra. SONIA OCAMPO DE BALLESTEROS
GINECOLOGIA.
Obstetricia. Estudios universitarios Brasil. Especialización CENTRO MEDICO NACIONAL MEXICO. Consultorio Edificio Asbún nuevo Yanacocha esquina Mercado 1er. piso 106 Tel. 20062 - 43429. Horas 14:17.

DR. EDUARDO BALANZA ALVAREZ
Médico Cardiólogo.- Especializado en el Instituto Nacional de Cardiología y Universidad de México. Cardiopatías coronarias: infarto del miocardio.- Cardiología Pediátrica. Hipertensión arterial.- Cardiopatías reumáticas. Electrocardiografía clínica. Arritmias.- Valoración quirúrgica.- Control cardiovascular transoperatorio. Consultas: Avenida Camacho 1377 2º piso. Teléfono 64058. Domicilio 51283. Cita previa: 17 a 20.

DR. RIGOBERTO MENA M.
Odontologo especialista. Catedrático Cirugia Bucal UMSA. Cirugia - Prótesis - Rayos X, complicaciones, de la extracción dentaria, Cirugía de los terceros molares. Fracturas y traumatismos de los maxilares. Tumores y mal formaciones maxilares. Consultorio: Av. Camacho esquina Loayza Edificio Saenz 6º piso oficina Nº 5, casilla 2307. Teléfonos: Consultorio 27636, domicilio 42706.

Abogados

ESTUDIO JURIDICO MEDINA MIGUEL
Asesor Jurídico y trámites legales en general. Gestión y atención personales. Calle Potosí 376 1er. piso oficina 1 Casilla 2296. Teléfono 28475.

Notarios

GUALBERTO RODRIGUEZ
NOTARIO DE FE PUBLICA, Asuntos del ramo, escrituras protocolizaciones, testamentos, protestos, poderes, legalizaciones, apertura de libros etc. SERIEDAD, PUNTUALIDAD EFICIENCIA. Dirección Mercado Nº 1078 Frente a Casa Grace Tel. 22401. Dom. 26072.

PRESENCIA

Director: Huáscar Cajias K.
Sub-Director: Renán Estenssoro A.
Gerente: Armando Mariaca V.

La empresa privada y su función cultural

Los empresarios privados han decidido iniciar un gran movimiento empresarial, capaz de convertirse en un centro de influencia para las otras actividades nacionales y contribuir en forma más agresiva a lo que se ha dado en llamar el "modelo económico boliviano". La decisión merece un apoyo sincero, ya que pone de manifiesto el nuevo espíritu y la nueva conciencia que existe en las jóvenes generaciones empresariales. Sin su directa participación en los planes y proyectos que se han concebido o llevan adelante para vencer el subdesarrollo será difícil alcanzar metas definidas y que impongan la eliminación de los muchos factores que frenan nuestro progreso económico y social.

Sin embargo, estimamos que los empresarios privados no sólo deben tener en cuenta el desarrollo económico del país, sus perspectivas y su participación en la nueva sociedad boliviana que todos anhelamos construir.

Hay otros muchos problemas que están presentes en nuestro destino y que la iniciativa privada está obligada a solucionar o cooperar a su solución. Existen valores tan importantes como los económicos y que suelen estar detrás de muchos actos de denuncia y protesta. No sólo nos referimos a los de carácter social y que suponen la implantación de la justicia y de la humanización en los sistemas de trabajo, justa retribución a los trabajadores y participación en las utilidades de las empresas. Nos referimos a los problemas culturales que suponen buscar nuestra identidad y reafirmarla sobre bases que con el tiempo son tan importantes o quizá más que los estrictamente económicos.

La puesta en marcha de efectivos proyectos empresariales que acelere nuestro desarrollo no puede prescindir ni debe prescindir de los aspectos culturales. Si verdaderamente los empresarios privados desean ser un centro de influencia para otras actividades nacionales deberán empeñar parte de sus esfuerzos en elevar los niveles culturales del pueblo. Sólo así conciliarán sus aspiraciones de progreso económico y social con aquellas del espíritu que no siempre hemos tenido en cuenta.

Los empresarios privados tendrán una absoluta legitimidad moral en sus propósitos cuando contribuyan no sólo a abrir nuevas fuentes de trabajo, o hacer frente a los desafíos de una mejor tecnología, sino también cuando cooperen al Estado en sus menguados esfuerzos por fomentar e incrementar la cultura.

Un modelo de crecimiento no puede restringirse, o mejor limitarse a lo económico. También tiene especial trascendencia el cultivo del espíritu a través de campañas de alfabetización, estímulo a las actividades creativas, fundación de centros escolares, inversión para obras artísticas o literarias. Con esta actividad los empresarios privados contribuirán en forma decisiva a la realización del hombre boliviano que, para llegar a su plenitud, necesita mejores condiciones de vida social, económica y cultural.

La inversión en este último aspecto no es una forma de humanitarismo filantrópico. Es mejorar al hombre, capacitarlo para todas las disciplinas que integran el desarrollo equilibrado. Es aumentar el potencial humano del país y dignificar a los trabajadores en la vida del espíritu, que hoy desgraciadamente no posee.

.CONGRATULACION. Después de la elección realizada ayer en La Paz, Hugo Villegas felicita a Jorge Lonsdale, nuevo Presidente de la Confederación de Empresarios Privados de Bolivia.

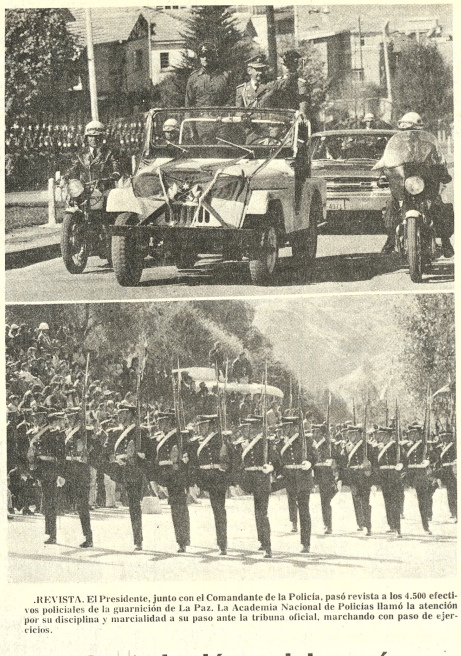

.REVISTA. El Presidente, junto con el Comandante de la Policía, pasó revista a los 4.500 efectivos policiales de la guarnición de La Paz. La Academia Nacional de Policías llamó la atención por su disciplina y marcialidad a su paso ante la tribuna oficial, marchando con paso de ejercicios.

ENAF estudia máximo aprovechamiento del estaño que se procesa en Vinto

.La Empresa Nacional de Fundiciones contrató los servicios de una empresa especializada para la elaboración de un estudio destinado a elevar el índice de recuperación industrial en su planta de fundición de estaño en Vinto.

Según el informe de ENAF, se mandó a elaborar el estudio con el fin de perfeccionar el sistema tecnológico instalado en la planta de Vinto, una de las más modernas del continente en su especie.

La encargada del estudio es la compañía norteamericana, Seaway Industrial Laboratories Inc. que llevó a Vinto instrumentales de gran precisión.

El propósito del citado estudio, es elevar el índice de recuperación del estaño que se procesa industrialmente en la fundición, por encima de las garantías ofrecidas por la Klöeckner Industrie-Anlagen GmbH.

Con el estudio que se empezó a realizar en Vinto, ENAF intenta mejorar la economía del proceso, dado que el incremento del 1% en su recuperación actual representa un ingreso adicional de $us. 500.000.- al año que se pierden por la chimenea.

Seaway Industrial Laboratories es una empresa especializada en cuestiones de polución y consiguientemente esta capacitada para cumplir con eficiencia su trabajo, permitiendo además entrenar al personal boliviano en el conocimiento de nuevas técnicas de detección de pérdidas.

De acuerdo a las primeras informaciones disponibles en ENAF se estima que es posible recuperar parte del estaño perdido por la chimenea, posiblemente a través de la introducción de nuevos equipos que permitirá además incrementar en un porcentaje equivalente a la recuperación del estaño perdido en la producción de la Planta.

.PALCO OFICIAL. El palco oficial fue ocupado por el Presidente y la Primera Dama, Ministros de Estado y miembros del Comando Conjunto de las FF.AA. Al lado del Mandatario de la Nación aparece el Comandante de la Policía, con uniforme de combate.

Inician hoy reunión directores administrativos universitarios

Hoy se inicia, en la sede del Consejo Nacional de Educación Superior, una reunión de los directores generales administrativos universitarios, para considerar aspectos económico-financieros de las casas de estudios superiores.

Uno de esos aspectos es lograr por primera vez, un presupuesto consolidado de la Universidad Boliviana, según criterio expresado por el Dr. Néstor Salinas, Jefe del Departamento de Relaciones Públicas del CNES.

La labor de los directores generales administrativos se verá favorecida con los trabajos que hasta ahora realizaron los jefes de finanzas de las universidades, lo que, de acuerdo al informante, se podría contar con resultados completos hasta fin de semana.

Se tiene previsto que estas autoridades universitarias tendrán una entrevista con el Ministro de Finanzas para hacerle planteamientos económico-financieros en base a los estudios realizados.

El interés de contar con presupuestos consolidados se basa en el hecho de que hasta ahora, las universidades han desenvuelto sus actividades económicas dentro de modalidades que no les han permitido una adecuada planificación cuyos resultados han sido muy perjudiciales.

VOCALES EN C.N.E.S.

El cuerpo de vocales del Consejo Nacional de Educación Superior fue completado en días pasados con las designaciones, como titulares, del Cnl. José Antonio Zelaya y Alberto Sánchez Rossell. El primero de los nombrados ya se había desempeñado en esas funciones antes de haber sido nombrado Rector de la UMSA, el pasado mes.

Además de los citados, se tiene también a Mario Rolón Anaya y Reynaldo Urquizo como vocales titulares de ese organismo presidido por Miguel Tejada Velasco.

Instituto inglés colaborará en plan de investigación geológica

El Servicio Geológico de Bolivia (Geobol) y el Instituto de Ciencias Geológicas de Gran Bretaña acordaron ejecutar un programa de investigación de yacimientos minero en una zona de 12.000 kilómetros cuadrados, entre los departamentos de Cochabamba, Santa Cruz y Chuquisaca.

Geobol, como contraparte nacional del programa, proporcionará el personal técnico y presupuesto para el proyecto, además de los equipos de investigación; el organismo británico, por su parte, facilitará ayuda técnica y financiera.

De común acuerdo entre las instituciones antes citadas, se dispuso que el técnico nacional, Ing. Alfonso Guzmán, funcionario de Geobol, sea el director del programa de investigación.

El trabajo se realizará, principalmente, a través de técnicas de fotointerpretación.

La realización del citado trabajo posibilitará la inventariación de recursos naturales, principalmente mineras.

Se estima que el trabajo de investigación geológica boliviano-inglesa tendrá una duración de tres años. La labor fue dividida en tres etapas.

En la primera fase se hará una recopilación de los datos existentes sobre la zona; en la segunda fase, el personal de Geobol se trasladará a la región para la realización de los trabajos de campo; finalmente, se efectuará la evaluación de los datos para que posteriormente sean analizados en los laboratorios de Inglaterra. Después será elaborado el informe final.

El plan empezó ya en su primera fase a cargo del personal de Geobol.

Este proyecto comenzó a ser ejecutado con la colaboración del Instituto de Ciencias Geológicas de Gran Bretaña, como consecuencia de las gestiones hechas en Inglaterra por el Director de Geobol, José Guillermo Torrez.

FIRMA DE PROTOCOLO

Esta tarde se rubricará el Protocolo para la exploración y posible explotación de nuevos yacimientos mineros en el país, entre los gobiernos de Bolivia y Francia.

A través de una nueva modalidad de concesiones mineras, muy similar a la que se aplica en el sector de los hidrocarburos, el Gobierno de Bolivia permitirá a una institución estatal francesa realizar exploraciones en el país.

El protocolo será rubricado por el Ministro de Minería, Raúl Lema Patiño.

Jorge Lonsdale fue elegido como Presidente de la empresa privada

.Jorge Lonsdale fue elegido ayer Presidente de la Confederación de Empresarios Privados de Bolivia, imponiéndose al candidato de la otra fórmula, Hugo Villegas Luna, informó a PRESENCIA un vocero de la Cámara Nacional de Industrias.

Lonsdale es gerente general de la Nacional Financiera, una de las industrias locales que incursionó en el mercado internacional gracias a la promoción ejecutada desde La Paz.

La elección se realizó al finalizar tres días de reuniones de los representantes de las diversas instituciones afiliadas a la Confederación de Empresarios Privados.

Sólo dos fórmulas se presentaron, las encabezadas por Lonsdale y Villegas; el primero representa, en una de las industrias locales que incursionó en el mercado internacional gracias a la promoción ejecutada desde La Paz, el segundo, a la actividad mercantil.

Según el informe del vocero, los principales cargos del directorio de la institución están ocupados por Lonsdale, como Presidente; Hugo Villegas, primer vicepresidente, Jorge Gutiérrez del Río, segundo Vicepresidente, y Oscar Parada, tesorero.

Jorge Lonsdale es conocido por su "agresividad" industrial y comercial, además como hombre de la nueva generación de la empresa privada.

Según las declaraciones hechas a PRESENCIA, Lonsdale es partidario de fortalecer la empresa privada para crear una nueva corriente capaz de servir de ejemplo a otros sectores de la actividad nacional.

Lonsdale opina que la empresa privada debe estar alejada de toda actividad política y partidista, sin que esto suponga abstracción de las coyunturas históricas que vive la humanidad y el país.

El nuevo Presidente de la Confederación es abierto partidario de la integración económica regional y subregional a la que considera como oportunidades históricas para que los pueblos latinoamericanos superen el subdesarrollo.

"La Policía representa la..."

(Viene de la página 1)

aún más alto la estructura institucional, cimentándola sobre principios espirituales de significado eterno y sobre mandatos de inmortal valía para el hombre que sabe entender la vida, más como abnegación que como goce; más como inspiración y sacrificio, que como contento y satisfacción material", dijo en su discurso el Cnl. Caballero.

Afirmó que el nuevo aniversario, 148 de su creación, encuentra a la Policía Boliviana en marcha ascendente de superación y progreso. "La Policía Nacional -agregó- ha recibido un impulso positivo que le permitió realizar avances progresivos y superar complejas dificultades, así como múltiples necesidades en sus recursos humanos y materiales, colmando así viejas aspiraciones para poder presentar a una Institución del Orden tal como todo el pueblo boliviano puede hoy apreciar".

Señaló que las etapas de trabajo se perfeccionan en beneficio de la seguridad pública, conjurándose "en forma acertada" las situaciones difíciles cuando el orden público era alterado. Se refirió a la labor policial en el control y protección de la economía popular, logrando esa acción la simpatía del pueblo. Afirmó que, ahora la Policía Boliviana nada tiene que envidiar a similares de otros países.

"Soy un convencido -dijo Caballero- que la Policía Nacional, para seguir por esta ruta ascendente hacia metas idealistas y prácticas, debe, ante todo, vivir inmunizada de la política, el odio y las tendencias disociantes que mentalidades perversas propagan diariamente. Debe vivir única y exclusivamente para el cumplimiento de su responsabilidad histórica. Debe vivir en la capacidad permanente de mostrarse ante la ciudadanía como un modelo de honestidad y decoro institucional. Debe rechazar, llena de santo y ardoroso coraje patriótico, toda incitación al deshonor. Debe ser baluarte inconmovible y reducto inexpugnable frente a la traición y la barrera infranqueable a las ambiciones de la antipatria. Debe mantenerse, en fin, como una institución de honor y lealtad, llamada a tomar sobre sí el peso de las mayores responsabilidades para poder vencer dignamente toda dificultad".

El Cnl. Pablo Caballero vinculó la labor policial con el ideal de recuperación marítima y expresó el total apoyo de la Policía a la política internacional del gobierno en lo relativo a los convenios con el Brasil y las negociaciones con Argentina. Expresó su fe en el pueblo boliviano, en el Presidente de la República y en las Fuerzas Armadas, a las que calificó como "columna principal en que se apoya el Supremo Gobierno". Rindió también su homenaje a la Primera Dama, señora Yolanda Prada de Banzer, y finalmente, demandó de la Policía Boliviana no defraudar la profesión de bolivianidad que en la fecha hacían los policías.

PRESIDENTE BANZER.-

El Presidente Hugo Banzer Suárez, en su discurso, afirmó que la Policía Boliviana se ha identificado con su pueblo, a cuyo nombre testimonió su agradecimiento por la sacrificada labor que ella cumple.

"La Policía " Boliviana representa la garantía para el pueblo y, por qué no decirlo, para el proceso nacionalista", dijo el Gral. Banzer Suárez a tiempo de señalar que los policías representan la conducta y la disciplina que deben seguir todos los ciudadanos.

Añadió que "la Policía, además de defender a la ciudadanía contra todo riesgo, defiende al país de los peligros que nos asechan desde afuera. Sin su trabajo eficiente, el país sería presa de cualquier atentado contra la nacionalidad toda". El Presidente anunció que la Policía, muy pronto, entrará a una etapa de modernización, a fin de que alcance el nivel que le corresponde.

Agradeció la lealtad de la Policía durante las acciones del 4 y 5 de este mes, en que demostró su vocación nacionalista y concluyó parafraseando una sentencia sobre la sacrificada misión que cumple el policía, que muere en el cumplimiento de su deber.

COLUMNA DE HONOR.-

Encabezada por el Cnl. Pablo Caballero Díaz, la Policía Boliviana, con sus institutos, unidades y servicios, desfiló en columna de honor ante el palco oficial, en medio del aplauso del público. Detrás del Comando superior, hizo su presentación la Escuela Superior de la Policía, donde se capacitan jefes policiales, quienes desfilaron con paso de ejercicios y sable desenvainado. Esa impecable presentación, fue imitada por la Escuela de Aplicación Policial, para la capacitación profesional de los capitanes de la Policía.

Marcialidad y uniformidad de movimientos caracterizaron el paso de la Academia Nacional de Policías. Los cadetes, con sus vistosos uniformes, desfilaron también con paso de ejercicios en forma impecable y con un ángulo de más de 90 grados en su paso. Esa institución de formación militar profesional, fue la que mayores aplausos cosechó de un público entusiasmado que vitoreó a los futuros oficiales.

Con la misma marcialidad y siempre con paso de parada, desfilaron la Escuela Básica y la de Habilitación, de capacitación y profesionalización de clases.

El Servicio de Sanidad, el Cuerpo Departamental de Bomberos y el Centro de Adiestramiento de Canes, con sus perros amaestrados, recibieron la simpatía de autoridades y público, que testimonió con sus aplausos su agradecimiento por la sacrificada labor que cumplen esos servicios policiales. El Servicio Auxiliar Femenino, con sus bien preparadas señoritas para cumplir con su misión de preservar el orden, llamó la atención por la marcialidad y disciplina que demostró. El personal civil de la Dirección de Investigación mostró también su disciplina y su buena presentación, cerrando el desfile el Servicio de Radio Patrulla con sus unidades motorizadas.

Elegirán el Centro de Estudiantes de Carrera de Derecho

Una asamblea general de estudiantes de la carrera de Derecho eligió un comité que tendrá a su cargo la convocatoria a elecciones del Centro de Estudiantes de Derecho, el 4 de julio próximo.

Dicho comité electoral, constituido por Grover Fernández S., Milton Sanjinés L.V., Antonio Aramayo T., Hugo Monje L., Miguel Angel Virruela A. y Juan del Granado C., emitió un comunicado en el que expresa su fidelidad a los objetivos y orientaciones del Comité Interfacultativo de la UMSA y su decisión de cumplir con el deseo de sus mandantes al convocar a elecciones amplias y democráticas en la Carrera de Derecho.

Deja establecido su repudio y desconocimiento a todos aquellos que se atribuyeron la representación de la carrera, sin considerar que el Comité Interfacultativo se constituyó en la expresión mayoritaria de los estudiantes de San Andrés y el defensor de sus verdaderos intereses.

El comunicado concluye solidarizándose con el pedido de retorno al país del Dr. Manuel Morales Dávila y otros profesionales exiliados "que se identificaron con el movimiento universitario".

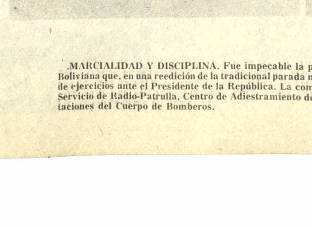

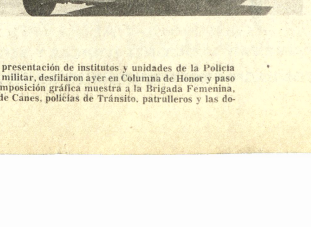

.MARCIALIDAD Y DISCIPLINA. Fue impecable la presentación de institutos y unidades de la Policía Boliviana que, en una reedición de la tradicional parada militar, desfilaron ayer en Columna de Honor y paso de ejercicios ante el Presidente de la República. La composición gráfica muestra a la Brigada Femenina, Servicio de Radio-Patrulla, Centro de Adiestramiento de Canes, policías de Tránsito, patrulleros y las donaciones del Cuerpo de Bomberos.

Fallecimientos

Ha dejado de existir, confortada con los auxilios de la Santa Religión Católica y la Bendición Papal, la que en vida fue abnegada y madre ejemplar Sra.

†Dña. AURORA SOLIZ vda. de TRUJILLO (Q.E.P.D.)

J. Jaime, Gladys, Douglas, Nancy, Teresa y Sonia Trujillo S., hijos; Edmé de Trujillo, Clipton Ardiles, Esperanza C. de Trujillo, Cap. Carlos Peña y Lilia, hijos políticos; las hermanas y hermanos políticos, nietos y demás familiares, ruegan a sus relaciones, personas piadosas, a la Asociación de viudas de Militares, Dirección General de la Renta Interna, Dirección General de Telecomunicaciones, Ministerios General de Defensa Nacional, CONAVI, Asociación Nacional de Trabajadoras Sociales, Centro de Ex-Alumnas del Colegio Inglés Católico, Centro de Ex-Alumnas del Colegio Santa Ana, se dignen asistir a la misa de cuerpo presente a horas 10 a.m. y a la traslación de los restos mortales de la extinta, al Cementerio General a horas 11 a.m. del día de mañana Martes 25 del presente.
El cortejo fúnebre partirá de la calle Zoilo Flores Nº 1094. (Lado Sindicato de Choferes 1º de Mayo).
Atención que comprometerá la gratitud de la familia doliente.
"CASA GUZMAN" final calle Figueroa. Tel. 24014 y 56207.

En la paz del señor y confortada con los auxilios de la Santa Religión Católica ha dejado de existir la que en vida fue madre abnegada

† Dña. MARUJA GUZMAN vda. de PORRES (Q.E.P.D.)

Sonia Porres de Villa, Luis Max Porres, hijos; Raúl Villa, Elida Ascarrunz de Porres, hijos políticos; Esther, Ninfa y Alberto Estivaras, hermanos; Rosendo y María Nela Villa, José Luis y Tatiana Porres, nietos; primos, hermanos políticos y demás familia ruegan a sus amistades, personas piadosas, asistir a la traslación de los restos mortales de la extinta al Cementerio General al día de mañana martes 25 del pte. a horas 11 a.m.
El cortejo fúnebre partirá de la calle Manzaneda Nº 846.
Servicios Funerario ALIAGA. Figueroa 773. Tel. 25676.

LECHE INSTANTANEA
San-Cor
La mejor leche de la Industria Argentina
ENTERA EN POLVO
PRUEBELA
HANSA Ltda. La firma boliviana de su confianza con más de 65 años al servicio del país
DEPARTAMENTO PRODUCTOS - TEL. 27681
Sucursales: COCHABAMBA, ORURO, POTOSI, SANTA CRUZ, SUCRE, TARIJA, VILLAZON

NOTICIA DE PERFIL

La fogata de San Juan

He aquí una colección de frases escuchadas anoche, durante la tradicional fogata de San Juan:

Decía una señora muy alhaja: "no me importa que se quemen mis pestañas, son postizas. . .".

* * * * * *

Un caballero que bailaba solo llevado de su entusiasmo, decía a modo de explicación: "si otros hacen revoluciones solitos, por qué no voy a poder bailar solo". Cuando le preguntó con mi habitual inocencia a quién se refería, me respondió: "me refiero al Dr. Humboldt, desde hoy llamado el "solista".

* * * * * *

Una dama le preguntó a un caballero si no le gustaba jugar con fuego. El caballero, que era medio cholo, contestó: "no me gusta jugar con fuegos fatuos. . .".

* * * * * *

Cuando se agotó la leña, la dueña de casa que era una señora muy generosa entregó a los invitados, para que fueran quemados, algunos muebles viejos, entre ellos: unas sillas desvencijadas, una mesa de tres patas, un ropero que yacía archivado en el desván y dentro del ropero: una guitarra sin cuerdas y un amigo estropeado.

* * * * * *

Un viejo verde le decía a una chica bien pompó: "Ay, señorita, yo por usted me metería al fuego. . ." La chica le contestó como rayo: "y yo no lo sacaría nunca".

* * * * * *

Dice que los novios más listos son los que se casan la noche del 23 de junio. Será porque es la noche más larga y más fría del año.

* * * * * *

La gente empezó a sentir olor a chancho quemado. De la fogata salió un político chamuscado pretestando lealtad al General Banzer en nombre de su Partido.

* * * * * *

- Señorita, aceptaría bailar la diablada con este diablo. . .?
-Muchas gracias, no bailo con gente de su Partido, a no ser que fuera Jaime Arellano.

* * * * * *

- Señorita, yo la amo, soy complotado del Tarapacá. . .
- Ah, entonces no me interesas; de repente me llevas a la Plaza Murillo y no me haces nada.

PAULOVICH.

La mujer se incorpora a la Policía a través de las brigadas femeninas

CLASES TEORICAS.- Miembros de la brigada femenina en un aula de clases. Su formación incluye materias de carácter especializado y otras de formación humanística.

Desde hacen aproximadamente dos meses un grupo de muchachas, bachilleres todas ellas, reciben un entrenamiento intensivo para poder formar parte de la Guardia Nacional de Seguridad Pública.

El Comandante de este grupo, que se conoce como la Brigada Femenina, es el Teniente Coronel Humberto Lazarte Plata. En el futuro, cuando el grupo cuente con varias promociones y una de las jóvenes llegue a obtener un grado dentro del escalafón policial, podrán tener sus propios mandos, nos dice Lazarte.

Según el Comandante, la Brigada Femenina fue creada con el ánimo de formar una unidad operativa de carácter preventivo y auxiliar. Las guardias femeninas tendrán a su cargo los casos de menores, policía escolar, colaborarán con el tránsito y en algunos casos de investigación relacionados con actividades ilícitas del tráfico de drogas entre la población juvenil, etc.

La promoción que actualmente recibe entrenamiento será la primera. Por esa razón, su período de formación será de tres meses intensivos. La segunda tendrá una duración de seis meses y la tercera de un año. Luego, por regla general todas las guardias femeninas deberán completar un año básico para recibir su primer grado.

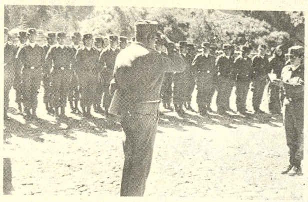

PARTE.- La Brigada Femenina en el momento de dar el parte diario al Comandante de la unidad, Tte. Coronel Humberto Lazarte Plata.

Actualmente las jóvenes aspirantes ya llevan el uniforme color verde olivo de la Guardia Nacional de Seguridad Pública. El de instrucción es con pantalón mientras que el de "salida" consta de falda, chamarra y quepi.

Además de clases de karate que se realizan cada día durante dos horas seguidas, las guardias femeninas reciben una formación integral en materias inherentes a su profesión y a legislación boliviana. En un aula provisional, situada en el Asilo Rosaura Campos, diversos catedráticos, unos oficiales y otros civiles, dictan clases de Organización y Reglamento Policial, Reglamento de Tránsito, Identificación, Legislación Policial, Primeros Auxilios, Código del Menor, Derecho Constitucional, Civil y Penal, Etica y otras materias importantes para su formación.

Una vez terminado este período, las jóvenes recibirán un primer grado de dragoneantes y percibirán una remuneración acorde con sus obligaciones. Su incorporación a la carrera policial, según el Comandante de la Brigada, no estará limitada por su sexo. Eso sí, no podrán contraer matrimonio hasta tener un mínimo de dos años de servicio.

KARATE.- Una alumna realiza un movimiento de karate y viste el uniforme especial con que las guardias femeninas realizan su entrenamiento diario.

Misas

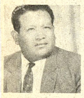

La madre Petrona vda. de Morales, la esposa Manuela C. vda. de Morales, los hijos, René, Nancy y José; los hermanos, Carmen, Hugo, Julia, Dora, Francisco, Julio y demás familia del que en vida fue

Sr. JUAN MORALES F.

(Q.E.P.D.)

invitan a la misa que en sufragio de su alma y recordando su aniversario natal se oficiará el día de hoy lunes 24 a horas 10 a.m. en la Catedral de Nuestra Señora de La Paz.

La Paz, 24 de junio de 1974.

EMPRESA CONSTRUCTORA E INDUSTRIAL GIOVANNI DE COL S.A. ruega a los amigos personales, personas piadosas y en especial a la Sociedad Anónima Marmolera, Cámara Boliviana de la Construcción y otras entidades a las que perteneció el que en vida fue

Sr. Dn. GIOVANNI DE COL MEZZACASA

(Q.E.P.D.)

concurrir a la misa que en sufragio de su alma y recordando el primer aniversario de su sentido fallecimiento, se mandará oficiar el día de mañana martes 25 de junio, a horas 18 y 30, en el templo de María Auxiliadora. Su asistencia comprometerá nuestra gratitud.

La Paz, 24 de junio de 1974.

María De Col v. de Todesco y Angela De Col, hermanas (ausentes); Beppina Todesco De Col (ausente) y Eldo Todesco De Col, sobrinos, María C. de Todesco, sobrina política, y demás familiares del que en vida fue

Sr. Dn. GIOVANNI DE COL MEZZACASA

(Q.E.P.D.)

ruegan a los amigos personales del extinto, personas piadosas y en especial a la Colonia Italiana, se dignen asistir a la misa que en sufragio de su alma y recordando el primer aniversario de su sensible fallecimiento, mandarán oficiar el día de mañana martes 25 de junio a horas 18 y 30, en el templo de María Auxiliadora. Atención que comprometerá la gratitud de los familiares.

La Paz, 24 de junio de 1974.

15 AÑOS

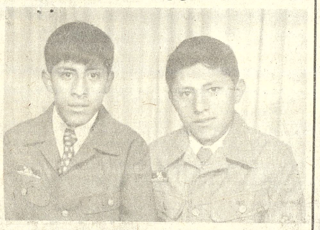

Los mellizos SANTIAGO Y JAVIER CAMARGO COLQUILLO cumplieron el día de ayer 15 años de vida, con este motivo sus padres ofrecieron una recepción social en su domicilio de Villa Copacabana.

Hoy en la historia

Por The Associated Press

Hoy es lunes 24 de junio, día 175 de 1974. Faltan 190 para terminar el año.

En un día como hoy:

109- Se inaugura en Roma el acueducto de Trajano.

1170- Nace en Burgos el futuro Santo Domingo de Guzmán.

1478- Una flota española llega al actual puerto de las Palmas con el designio de conquistar el Archipiélago Canario.

1497- El veneciano Juan Caboto descubre la América del Norte.

1520- El conquistador Hernan Cortés entra en la capital de México.

1533- Atahuallpa, último rey inca, es estrangulado en la prisión por orden del conquistador español Francisco Pizarro.

1542- Nace en Fontiveros el futuro San Juan de La Cruz.

1571- El navegante español Miguel López de Legazpi funda Manila.

1600- Nace el escritor y prelado español Juan de Palafox y Mendoza, futuro Virrey y Obispo de México y protector de los indios.

1793- Aprobada la primera constitución republicana de Francia.

1812- Las fuerzas napoleónicas penetran en territorio ruso.

1821 - Simón Bolívar asegura la independencia de Venezuela al derrotar al ejército español en la batalla de Carabobo.

1823- Se proclama la independencia de las provincias unidas de Centroamérica, con capital en ciudad de Guatemala.

1831- Se inaugura la primera asamblea legislativa de BOLIVIA.

1839- El francés Hipólito Bayard presenta en París las primeras fotografías impresas en papel.

HOY CINES TV

16 DE JULIO Tel. 22191

Matinée, Tanda y Noche HORIZONTES PERDIDOS. Matinée 7.00, 9.00, Tanda y Noche 9.00, 11.00

6 DE AGOSTO Tel. 23829

Matinée, Tanda y Noche (Sólo para mayores de 18 años) LA INHIBICIONES DEL DOCTOR GAUDENZI. Actualidades Mundiales Nº 22. Matinée Platea 7.00, Mezzanine 9.00, Tanda y Noche Platea 9.00, Mezzanine11.00

MONJE CAMPERO Tel. 2333

Matinée, Tanda y Noche EL VIAJE FANTASTICO DE SIMBAD. Matinée 9.00, 5.50, Tanda y Noche 11.00, 6.00.

TESLA Tel. 53803

Matinée ROMEO Y JULIETA, Tanda y Noche LAS NOVICIAS. (Prohibida menores de 18 años). Matinée 9.00, 7.00, Tanda y Noche 11.00, 9.00

PRINCESA Tel. 51821

Matinée, Tanda y Noche EL CONDE DRACULA. Matinée, Tanda y Noche 6.00, 5.00, 4.00.

UNIVERSO Tel. 42660

Matinée, Tanda y Noche CONSERJE EN CONDOMINIO. Matinée Mezzanine 9.00, 7.00, Tanda y Noche Mezzanine 11.00, Platea 9.00

CENTER Tel. 22026

Matinée, Tanda y Noche doble GODZILLA vs. GIGAN y EL INVENCIBLE JUDOKA. Matinée 4.10, 3.60, Tanda y Noche 5.20, 4.10.

PARIS Tel. 29704

Matinée, Tanda y Noche EL TRITURADOR. Matinée, Tanda y Noche 6.00.

NOBEL Tel. 57387

Matinée sencilla LA VENGANZA DEL KARATISTA IMPLACABLE. Tanda y Noche estreno EL VENGADOR ASESINO. Matinée, Tanda y Noche 7.00.

ESMERALDA Tel. 52454

Matinée; Tanda doble LOS MUCHACHOS DE ANTES NO USABAN GOMINA y DUELO DE GIGANTES. Noche doble YO MUJER y VIOLACION. Prohibidas para menores de 21 años. Matinée 5.00, Tanda y Noche 5.50.

MURILLO Tel. 52647

Matinée doble OPERACION DRAGON y CHIH HAO EL REY DE LOS CAMPEONES, Tanda y Noche doble OPERACION DRAGON y EL HOMBRE ORQUESTA, estreno. Matinée 5.00, 3.50, Tanda y Noche 5.50, 4.00.

IMPERIO Tel. 40451

Matinée, Tanda y Noche dobles KALIMAN EL HOMBRE INCREIBLE y VUELVEN LOS CAMPEONES JUSTICIEROS en EL ROBO DE LAS MOMIAS DE GUANAJUATO. Matinée 5.00, 3.50, Tanda y Noche 5.50, 4.00.

LUX Tel.

Matinée doble LOS MARCADOS y HOMBRE ENTRE GIGANTES. Tanda doble LOS MARCADOS y FURIA SALVAJE, Noche doble LOS MARCADOS Y VILLA DE. LICIAS (Solo mayores). Matinée, Tanda y Noche 3.10, 3.60.

ABAROA Tel. 24071

Matinée LA VENGANZA DEL BOXEADOR CHINO y EL MOTORISTA SUICIDA, Tanda y Noche LA VENGANZA DEL BOXEADOR CHINO y KILL ES MATAR. Matinée 4.50, 3.50, Tanda y Noche 5.00, 3.50.

PROGRAMACION DEL DIA LUNES 24 DE JUNIO DE 1974

18.00	Huckleberry Hound
18.30	Mi bella genio
19.05	El Consejero Transtel Hoy ofrecemos salud.
19.07	Un extraño en nuestras vidas
19.37	Deportivo 7
19.55	Telenoticioso Boliviano
20.25	Nuestras Instituciones "Aniversario de la Policia Boliviana".
21.00	Un paso al más allá
21.25	Panorama italiano
21.38	Sombras Tenebrosas
22.07	Mundial de Fútbol 1974
23.47	Cierre emisión.

SCALA Tel. 23535

Matinée, Tanda y Noche ME ENAMORE SIN DARME CUENTA. Noticioso EL MUNDO AL INSTANTE. Matinée 7.00, 9.00, Tanda y Noche 9.00, 11.00.

LA PAZ Tel. 53842

Matinée, Tanda y Noche TITANES EN EL RING. Noticioso EL MUNDO AL INSTANTE. Matinée 7.00, 9.00, Tanda y Noche 9.00, 11.00

MIRAFLORES Tel. 53159

Matinée, y Noche dobles SI SE CALLA EL CANTOR y LA ULTIMA AVENTURA. Tanda LA ULTIMA AVENTURA. Matinée 5.00, Tanda y Noche 5.50.

MEXICO Tel. 26867

Matinée doble ENTRE MONJAS ANDA EL DIABLO y EL INCREIBLE PROFESOR ZOVEK, Tanda y Noche doble PACTO DE SANGRE y EL INCREIBLE PROFESOR ZOVEK. Matinée 5.00, 4.00, Tanda y Noche 5.50, 4.50.

AVILA PUBLICIDAD

¡llegó! cemento BLANCO ASANO

GRACE

Avenida Uruguay 479

Telf. 51824

Y EN EL INTERIOR AGENCIAS

GRACE

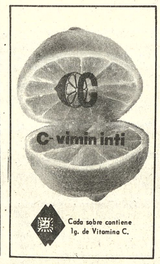

ROPA INTERIOR

B.V.D.®

PIJAMAS

TEJAS OTAKAR DE FIBROCEMENTO

GRACE

Avenida Uruguay 479

Telf. 51824

H. MUNICIPALIDAD DE LA PAZ

A LAS JUNTAS VECINALES DE LA CIUDAD

Invita a los Presidentes legalmente constituidos de las Juntas Vecinales de esta ciudad, a la asamblea extraordinaria que se realizará el día miércoles 26 del presente a horas 19,30 en el salón de acuerdos de la H. Comuna, con objeto de proceder a la elección del "Comité Electoral".

La asamblea se efectuará con la presencia del señor Fiscal de Gobierno y dos delegados observadores de la Municipalidad.

La Paz, 20 de junio de 1974

DIRECCION DE RELACIONES PUBLICAS

CASA EN ALQUILER CALACOTO

Tres dormitorios, dependencias, garaje y jardín. Ref. calle Los Nardos 437 Calacoto Tel. 83248 - 40680.

SE ALQUILA

Casa residencial en Sopocachi, confortable, tres dormitorios, hall, living, comedor, jardín, patio, garage y demás dependencias incluyendo habitaciones servidumbre. Teléfono.

Referencias: Teléfono 2. -2305 a partir lunes 24, horas 9 a.m.

CREMA VITAMINIZADA - CREMAS DE LIMPIEZA - LOCIONES TONICAS Y REFRESCANTES

POLVOS FACIALES - POLVO COMPACTO - LAPICES LABIALES - SOMBRAS

Concentrados de frutas para helados

NORDA SCHIMMEL

Ind. Mexicana

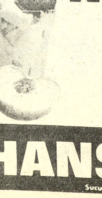

16 deliciosos sabores surtidos en bidones de 4 litros

HANSA Ltda. LA FIRMA BOLIVIANA DE SU CONFIANZA, CON MAS DE 65 AÑOS AL SERVICIO DEL PAIS

DEPARTAMENTO PRODUCTOS - Tel. 27681

Sucursales: Cochabamba, Oruro, Potosí, Santa Cruz, Sucre, Tarija, Tupiza y Villazón

LA SECUENCIA GRAFICA muestra pasajes sobresalientes del festival folclórico celebrado ayer en la zona de Compi. El evento fue organizado por el Instituto Boliviano de Turismo y un comité de Compi. Durante su desarrollo se colocó la piedra fundamental del Estadio Aymara, obra que consideran de primera necesidad los habitantes de la zona.

ARTE Y CULTURA

El festival de Compi

... Con la participación de numerosos conjuntos musicales del Departamento de La Paz, ayer se realizó el Noveno Festival Folclórico de Compi.

Situado a orillas del lago Titicaca y a 95 Kms. de La Paz, Compi por sus bellezas naturales es un centro de atracción tanto para nacionales y extranjeros.

La novena versión del festival ha reeditado éxitos pasados y también algunos defectos de organización (según opinión de los concurrentes) que, sin embargo, no restaron brillo al evento.

Los más calificados conjuntos folclóricos del departamento participaron en esta fiesta, que tiene la virtud de atraer a un numeroso público, tal como sucedió ayer.

La organización del festival estuvo a cargo de un comité de la zona y del Instituto Boliviano de Turismo, que preside Juan Luzio.

Correspondió al Presidente del IBT inaugurar el evento, al que asistieron Guillermo Bulacia Salek, Ministro de Información y Deportes, Miguel Ayoroa, Ministro de Industria y Comercio, y otras autoridades nacionales.

... Durante la fiesta se inauguró la exposición agrícola-artesanal, siempre motivo de interés tanto para el campesino como para el visitante. También se colocó la piedra fundamental del Estadio Aymara, obra de sentida necesidad para los habitantes de la zona. En breve ceremonia, el Ministro de Industria y Comercio aseguró que el Estadio será una realidad en fecha no lejana.

La elección de la Reina de la Papa, anunciada en el programa, no se llevó a cabo.

Sin embargo, se realizaron carreras de caballos, asémilas, bicicletas, regatas y un desfile de llamas, que crearon un ambiente festivo en Compi.

La parte central consistió en una serie de danzas autóctonas, donde nuestra tradicional riqueza folclórica se puso nuevamente en evidencia.

... Participaron en el festival los siguientes conjuntos:

"Los chunchos", de Compi; "Waca wacas" y "Kusillos", de Capilaya; "Mokolulos", de Tauka; "Waca wacas", y "Karhuani", de Cahuaya; "Waca wacas", de Calamaya; "Auqui auquis", de Llamacachi; "Machi kusillos", de Amasi; "Los teketas" de Aullagas; "Kallawayas", conjunto del colegio mixto "Sergio Almaraz"; "Gacha laguita", de Chua Wisalaya; "Moseñada", de Marca Pampa; "Moseñada", de Ajlla; "Chuncho", de zona norte Wela; y "Chuncho", de Compi.

Al final de la fiesta fueron premiados los ganadores de los concursos.

Un Stradivarius en México

MEXICO, JUN. 23 (AFP)- Un violín Stradivarius, valorado provisionalmente en un millón de pesos (80.000 dólares), fue encontrado aquí junto al cadáver ya putrefacto de su dueño, el profesor Mariano Silva Gálvez, de 79 años de edad, reveló hoy sábado la policía capitalina.

La información añade que el cuerpo del músico, que vivía solo, no presenta señales de violencia y se cree que murió hace dos días, ya que desde entonces no fue visto por sus vecinos a quienes el difunto afirmó en varias ocasiones que su instrumento valía una fortuna.

Un delegado del Ministerio Público dijo que ha podido comprobar que se trata de un violín fabricado el año 1716 por Antonius Stradivarius, en Cremona.

FESTIVAL FOLCLORICO DE COMPI.- Dos pasajes del festival que realizó ayer en la zona de Compi, a orillas del lago Titicaca. Una impresionante multitud prestó un marco apropiado a las demostraciones de arte nativo que realizaron numerosos conjuntos del departamento de La Paz.

Música de Ricardo Wagner no es tolerada en Israel

TEL AVIV, JUN. 23 (AFP)- La exclusión de obras de Ricardo Wagner en el repertorio de la Orquesta Filarmónica de Tel Aviv provocó paros y movimientos de protesta.

El autor de "El ocaso de los dioses", considerado aquí como precedesor de la ideología nazi, figuraba por su ausencia en los atriles y conciertos de la orquesta desde la fundación de Israel y del Estado de israel, en 1948.

Según los diarios de hoy, gran número de entradas al primer concierto "contaminado" por Wagner fueron adquiridas por extraños resueltos a impedir la ejecución.

Por otra parte, las acomodadoras de la sala se declararon en huelga hasta la "expulsión" de la obra de Wagner y varios músicos de la orquesta recibieron cartas de amenaza.

Algunas organizaciones políticas exigieron la renuncia del actual consejo de administración de la filarmónica. Según los observadores, lo más probable es que el concierto no llegue a realizarse.

INTELECTUALES DE MOZAMBIQUE EN LUSAKA

LUSAKA, 23 (AP)- Nueve intelectuales mozambiqueños, todos blancos y autodenominados "demócratas de Mozambique", llegaron hoy de avión para pasar seis días "conociendo la vida en Zambia y las actividades del movimiento de liberación de Mozambique".

Los detalles de la vida en estos países como Zambia y Tanzania y las noticias acerca del movimiento de liberación de Mozambique (FRELIMO) eran censuradas por los portugueses durante el régimen depuesto del Primer Ministro Caetano" dijeron.

Raúl Baltazar das Santos, jefe del grupo y abogado de Francisco Marques, dijo que los "demócratas de Mozambique" no están con un partido político ni están afiliados al FRELIMO pero consideran a este "único partido representativo del pueblo de Mozambique".

Sólo hay dos fuerzas políticas en Mozambique, dijo, el FRELIMO y los portugueses. Lógico es, agregó, que se otorgue la independencia a la colonia portuguesa a través de FRELIMO.

Durante su estancia aquí, el grupo se reunirá con el Presidente Kenneth Kaunda y el Ministro del Exterior Vernon Mwaanga.

¡EL ROBO MAS COMICO QUE SE HAYA VISTO EN LA PANTALLA CREADO POR EL GENIO de WALT DISNEY!

WALT DISNEY
Barrabás, el perro ladrón
DWAYNE HICKMAN · MARY ANN MOBLEY · ELSA LANCHESTER · ICE FLYNN
TECHNICOLOR
OTRO SENSACIONAL IMPACTO de INCOFISA

PRONTO SENSACIONAL ESTRENO CINE "16 DE JULIO"

prendas para bebés
B.V.D.®
ARTICULOS DEPORTIVOS

LONGINES

Más de 100 años de tradición en relojes
Distribuidores en Tarija:
Methfessel y Co.
Salazar y Cía.

COMPAÑIA BOLIVIANA DE ENERGIA ELECTRICA S.A.
Bolivian Power Company Limited
Cortes de Energía para mejorar sus servicios.
Día MIERCOLES 26 de Junio, de Hrs. 8:30 a 14:30.
Zona VILLA FATIMA, afecta a: Surtidor YPFB, Fca. B.V.D., Fca. Gomatex, Barrio Petrolero, Fca. Universal Tex, Fca. de Fósforos, Embotelladora La Cascada, Laboratorios Bamin, Fca. de Café Soinca, Villa La Merced en su integridad. Fca. Batk, Chuquiaguillo en su integridad y adyacentes.

Lo que Ud. necesita: ACNESTROL
La EMULSION de doble ACCION!
LAROCHE NAVARRON PARIS

CONTRA el ACNE y la SEBORREA *
en todas sus localizaciones
adquiera en su FARMACIA
Representantes exclusivos para Bolivia "ANDIN LTDA." Tel. 43084 Cas. 6127 La Paz

El Campeón que nunca pierde:
PHILIPS

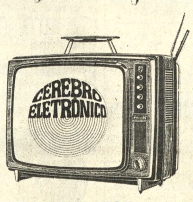

CREDITOS

Campeón.... por su tecnología europea
Campeón.... por su imagen perfecta
Campeón.... por su iniqualable tono
PHILIPS
Campeón.... porque nunca pierde

PHILIPS

PARA ENTREGA INMEDIATA OFRECEMOS:
ARPILLERA
SACOS VACIOS
PITA DE YUTE
HANSA Ltda. La firma boliviana de su confianza con mas de 65 años al servicio del país
DEPARTAMENTO PRODUCTOS – TEL. 27681
Sucursales: COCHABAMBA · ORURO · POTOSI · SANTA CRUZ · SUCRE · TARIJA · VILLAZON

REMATE DE VEHICULOS
Se ofrece en subasta pública los siguientes vehículos:
Item Nº. 1: Vagoneta "Chevrolet", Mod. 1970 (sencilla) sobre la base de $b. 60.000.oo.
Item Nº. 2: Vagoneta "Chevrolet", Mod. 1970 (sencilla) sobre la base de $b. 60.000.oo
Para participar en el remate, se deberá depositar el 10% de la base de cada vehículo interesado, en cheque bancario personal o efectivo en las Oficinas de Contraloría de USAID/B, situadas en el Edificio "Electra", 4to. Piso (Galería Luz) hasta las 16:00 horas del día jueves 27 de Junio de 1974.
El remate se llevará a cabo el día Viernes 28 de Junio a horas 15:00 en los Almacenes de El Alto.
Los vehículos estarán en exhibición los días Lunes 24, martes 25 y miércoles 26 de Junio de horas 09:00 a 16:00 (horario continuo) en los Almacenes de El Alto.

BOLIVIA DINAMICA
IX FERIA EXPOSICION INTERNACIONAL DE SANTA CRUZ
18 AL 29 DE SEPTIEMBRE
INDUSTRIA
COMERCIO
AGROPECUARIA
SERVICIOS
FORESTAL
ARTESANIA
1974
PARTICIPE EN ESTA VIGOROSA MANIFESTACION DE PROGRESO NACIONAL E INTERNACIONAL
referencias:
LA PAZ: Escritorio de Feria Exposición (Banco de Santa Cruz de la Sierra, calle Mercado 1070, teléfonos 51213 casilla 4288).
SANTA CRUZ: Comité de Exposiciones Ferias, calle Suarez de Figueroa 145, teléfono 24578, casilla 116. Oficina "PANORAMA", calle Bolivar 188, teléfono 25347 casilla 323.
COCHABAMBA: Escritorio de Feria Exposición (Banco de Santa Cruz de la Sierra, calle Esteban Arze 6302, teléfonos 9930 y 9931, casilla 2574).

AVISOS ECONOMICOS

AVISOS ECONOMICOS

AVISOS ECONOMICOS

Revistas Libros

OBRAS RECIEN LLEGADAS

ROSENBERG - Reparación de Motores Eléctricos - 2 tms.
JAY OREAR - Física fundamental
DEMITRAS - Química Inorgánica
GRUNWALD - Introducción al Análisis Químico Cuantitativo.
SORUM - Introducción al Análisis - Cualitativo Semimicro
CRESS - Fortran IV con Watfor y Watfiv.

GISBERT Y CIA. S.A.

LIBRERIA - PAPELERIA - EDITORIAL
Casilla 195, LA PAZ

COMPRO REVISTAS, Misterix, Gran Bonete, Frontera y Hora Cero. Tel. 26643. (Tardes) R.

"VIDAS ILUSTRES", compro ejemplares del 1er número al último. Tel. 26643 (Tardes) R.

Teléfonos

NECESITO Teléfono en alquiler Obrajes. Referencias teléfono 83748. (21-26/48491)

CARVAJAL Yanacocha 448 teléfono 54862. Teléfono Comercial, transferencias instalado Gran Poder particular por instalarse particular, alquiler, instalado Yanacocha Estados Unidos, Otros instalados calle Jamaica (Miraflores) (23-24)

Orquestas

ORQUESTA "L.M." Garantía y calidad. Teléfono 21141 (24-27/48540).

BAILE Con órgano electrónico Teléfono 64206.(21-23/48505)

Vehículos

COMPRO Camioneta modelo 65 adelante marcas Chevrolet, Dodge, GMC, Ford, de una tonelada. Referencias teléfono 26719. (22-23/48515)

Restaurant Bares

PENSION FAMILIAR Restaurant "ILLIMANI" recibe pensionistas. Atención de desayuno, almuerzo, cena y platos a la carta. Atendido por su propietaria. (R).

Profesores Academias

MATEMATICAS Clases particulares intermedio-medio, universidad. Enseñanza Garantizada teléfono 41697. (23-29/48531)

Técnicos

PLOMERO Se hacen instalaciones y reparaciones. Teléfono 54306. (24-25/48538).

TECNICO - GAS Garantiza instalaciones, Reparaciones y conversiones de kerosene a gas. Quintanilla Zuazo 271 teléfono 55888 (11-18VII/48036)

ELECTRICISTA Instalaciones, reparaciones, teléfono 41585 (20-26/48475)

PLOMERO Se hacen instalaciones y reparaciones. Teléfono 54306. (22-23/48526).

TECNICO EXTRANJERO Repara televisores a domicilio. Teléfono 29576. (23-26T)

REPARAMOS TELEVISORES Radios a domicilio con garantía Teléfono 62529. (21-26T)

REPARAMOS Radio T.V. Obrajes teléfono 82033.(21-23/48488)

Préstamos-Dinero

LUBRAVE Pérez Velasco 775 Prestamos dinero sobre joyas también necesitamos para préstamos hipotecarios. (23-24)

NECESITO CAPITALISTAS Para préstamos en primera hipoteca, ofrezco seriedad, garantía, reserva. COMERCIAL "ALAS" teléfono 29734.- (23-24)

PRESTO DINERO En primera hipoteca, trámites en el día. COMERCIAL "ALAS" teléfono 29734. (23-24)

CARVAJAL Yanacocha 448 Dinero desde 5.000, 10.000, 20.000, 30.000, 50.000 hasta 100.000. Dólares . 500 hasta 10.000 prendarios joyas desde 1.000 adelante. También necesito diferentes sumas, garantía, seriedad, reserva absoluta. (23-24)

Ofertas especiales

ECONOMISTAS Auditores, abogados, administradores de empresas, estadísticas, contadores generales e investigadores privados se ofrecen. Reserva y seriedad. Visite PROGEEC Ltda. Galerías Luz 3er. piso Of. 19. (R)

PINTURA SINTETICA Para automóviles vendo. Referencias teléfono 24240. (22-23/48512).

PIZARRA Extraordinarios colores, para mesas, estufas, fachadas, pisos, final prolongación Víctor Sanjinés. Teléfono 43131. (22-28/48524).

MOTORES Standard completos Chevrolet 327 - GMC 305 - Cigüeñales sueltos vendo. Díaz Romero 1340 segundo piso. (22/48509).

VENDO MOTOR De 1 HP Aleman. Referencias Santivañez 870. (22-23/48518).

Propiedades Terrenos

TERRENO Vendemos 1.856 metros cuadrados en la región de la Florida Referencias teléfono 27656 - 54057. (23-24/48535)

VENDO En Calacoto Alto (Cota Cota) 3.400 m2. o menos. Teléfono 82170. (23/48532)

CARVAJAL Yanacocha 448 Vende lote calle Armaza Sopocachi 254 mts. cercado, Otro lote Abdón Saavedra 225 mts. buena ubicación (23-24)

VENDO TERRENOS de 209 metros, cada uno, en la zona de Alto Calacoto. Preguntar entre 16 y 19 por el Sr. Siles. Teléfono 84493. (R)

CARVAJAL Yanacocha 448. Tel. 54862.- Lote vende 418 mts. Bosque de Bolognia, magnífica ubicación. (22-23).

CARVAJAL Yanacocha 448, vende lindo lote Estados Unidos con construcción magnífica ubicación (23-24)

COMPRO TERRENO Calacoto-Irpavi-Achumani-Bajo Cota Cota. Pago al contado. teléfono 20685.(21-23/48494)

COMERCIAL "ALAS" GALERIA LUZ. Tel. 29734.- Vende terreno 300 m2. Achumani (23-24)

CARVAJAL Yanacocha 448 Vende lotes Alto La Paz 500 mts., Villa Dolores sobre avenida 300 Achumani 300. Obrajes Barrio Magisterio 240. Lote Bosque de Bolognia 418 mts. magnífica ubicación. (23-24)

LUBRAVE Pérez Velasco 775 Terreno venta Final Sucre. Alto Obrajes. Achumani. (23-24)

CARVAJAL Yanacocha 448 lote Villa Salomé 200 metros vende 12.000 Otro misma zona 600 mts. Achumani 322 m. 50.000 Villa Armonía, 200 mts. construcciones 40.000 (23-24)

CARVAJAL Yanacocha 448 Vende lotes. Obrajes calle 16, 200 mts. Villa Salomé, 2.215 fraccionable. Villa Copacabana 250. Villa Dolores camino Viacha 2.000 (23-24)

CARVAJAL Yanacocha 448, teléfono 54862 Vende lotes. Alto La Paz camino Oruro. 650 metros cercado. 52.000 Lote Jorge Saenz 285 mts. garage. Alto Obrajes zona "A" 213 mts. 45.000. Otros misma zona 204 mts. cercado 62.000 (23-24)

Muebles

MUEBLERIA Vende juego de comedor, escritorios. Prado 1615 (bajos interior). (21-26/48501)

MUEBLES Comedores, dormitorios, formicados. Living. Facilidades Almirante Grau esquina Yacuma Nº 1306. (22-23).

BAR Mueblecito vendo. parrilla enseres Cuba 1115, casi Busch. (22-23/48511).

Máquinas

COMPRO Máquinas de coser, escribir, radiola, refrigeradores, acordeones, bicicletas, y joyas. Tel. 50572. (R)

Empleados

SE NECESITA Sirvienta de vestido cama adentro. Presentarse con certificados a Hotel La Paz Sra. Rosa. (21-23/48493)

SE NECESITA 1 encuadernador cortador Imprenta Horizontes Alto de la Alianza 633. (22-23/48519).

SE PRECISA Urgente tejedores para máquinas industriales. Referencia Calle Graneros Nº. 510. Preguntar Rufino Mamani. (23/48533)

SE NECESITA Señorita para atención de Restaurante-Bar. Calle Ricardo Bustamante 759 altos (25-26/T).

SE NECESITA Sirvienta cama adentro con certificados calle 13 final Calacoto Edificio Blanco 3er. piso. Teléfono 83591. (22-23/T).

PAGAMOS BUEN PRECIO A tejedores de máquina Manual, Jenaro Sanjinéz 841 (24-25/48534).

NECESITO Con urgencia vestonero obra fina Landaeta 221. Sastrería El Arte. (21-23)

COCINERO Precisamos un cocinero titular para Potosí. Comercial "SUR" calle Yanacocha Nº 428 oficina 10 (24-25/48337).

Tocadiscos TV-Radios

VENDO aparato Stereo, 4 de 1200 Wats Marca Silvania, parlantes con suspensión de aire Ref. Tel. 4194: (r)

REPARAMOS Radios televisores a domicilio. Vendo amplificador 75 wts, 2 bocinas. Teléfono 40226. (22-24/48522).

VENDO Radiola National Stereo referencias teléfono 20358. (22-24/RVA).

APARATO CUADRAFONICO 4 en 1 de 4 parlantes Tel. 21584 o calle Castro 1581 Sr. Escóbar (r).

Antiguedades

ANTICUARIO 1483 Ventas, compras, consignaciones, espejos dorados, cuadros coloniales y otros México 1483 teléfono 29562 (22-24/48513).

Casas

CASA O departamento independiente necesito anticrético. Teléfono 21796. (22-25/48523).

CASA EN ALQUILER CALACOTO tres dormitorios, dependencias, garaje, jardín. Ref. Calle Los Nardos 437 Calacoto Tels. 83248-40680 (24-25).

VENTA O ANTICRETICO, casa con 1.000 m2., de terreno en SORATA (Villa Silva). Referencias teléfono 62122 (R)

SE ALQUILA CASA RESIDENCIAL en Sopocachi, confortable, tres dormitorios, hall, living, comedor, jardín, patio, garage, y demás dependencias incluyendo habitaciones servidumbre. Tel. 22305 a partir lunes 24 de horas 9 a.m. (24-25).

EN OBRAJES Se vende casa con terreno 783 m2. Referencias teléfono 22505. (21-23/48492)

NECESITO CASA Cuatro dormitorios, dependencias alquiler-anticrético. Sopocachi Bajo San Jorge. Referencias teléfono 27759 (15-25/48269).

VENDO CASA, con departamento amueblado. Illimani 1846. (18-24/48291)

CARVAJAL Yanacocha 448 casa junta dos dormitorios, dependencias Alto La Paz Ciudad Satélite anticrético 15.000 Dos habitaciones calle Adolfo Gonzales anticrético Sopocachi (23-24)

LUBRAVE Pérez Velasco 775, Casas venta Avenida Illimani amueblada, 2 tiendas. Avenida Quintanilla Zuazo. (23-24)

LUBRAVE Pérez Velasco 775. Anticrético casa junta. Avenida del Ejército 2 habitaciones Garita de Lima. (23-24)

CARVAJAL Yanacocha 448 Vende casa Santuario de Copacabana amplio salón habitaciones horno, jardín, garaje, vacía, ocasión. (23-24)

CARVAJAL Yanacocha 448 teléfono 54862 Casa junta, Diego de Peralta, Miraflores. Casa junta Vino Tinto con teléfono anticrético 25.000 Casa junta Obrajes Bella Vista, tres dormitorios, teléfono anticrético 70.000 (23-24)

CARVAJAL Yanacocha 448. Vende casas, calle Landaeta vacía. Casa Achachicala calle Delgadillo. 30.000 Casa Alto La Paz, un departamento. Casa Villa Fátima La Merced dos departamentos, jardín, garage. (23-24)

CARVAJAL Yanacocha 448, teléfono 54862, Vende casas, Següencoma, dos departamentos. Casa calle Graneros. dos pisos. Casa San Pedro Bartolina Sisa dos departamentos. Otros misma calle un departamento. (23-24)

COMERCIAL "ALAS" GALERIA LUZ. Tel. 29734.- Vende casa tres dormitorios, solario, dependencias, jardín, garaje, Miraflores. (23-24)

COMERCIAL "ALAS" GALERIA LUZ. Tel. 29734.- Vende cómoda casa cuatro dormitorios, escritorio, dependencias, jardín, garaje. Sopocachi. (23-24)

COMERCIAL "ALAS" GALERIA LUZ. Tel. 29734.- Anticrético casa tres dormitorios, dependencias. Bella Vista, Obrajes (23-24)

CARVAJAL Yanacocha 448, teléfono 54862 Vende casa Almirante Grau tres departamentos excelente ubicación reconoce anticréticos, vacía. (23-24)

CARVAJAL Yanacocha 448 teléfono 54862 vende hermosa casa Alto Obrajes tres departamentos o por departamentos por estrenar lado Normal (23-24)

PROPIETARIOS DE CASAS O departamentos, si desea alquilar o dar en anticrético, pase a COMERCIAL "ALAS" donde será atendido por personal competente y con clientes de reconocida solvencia, garantía. PROPIETARIOS NO PAGAN COMISION, Galería Luz teléfono 29734. (23-24)

CARVAJAL Yanacocha 448 Casa Villa Copacabana calle Sandoval dos pisos, Casa Villa Fátima barrio petrolero, Casa avenida Vasquez, tres pisos, cuatro departamentos. Casa Gallardo, Buenos Aires, vacía. (23-24)

CARVAJAL Yanacocha 448 Casa Villa Copacabana, calle Baldivia, amplia, reconozco deuda Casa Calle Illampu, tres pisos, dos departamentos, cuatro almacenes, vacía (23-24)

Departamentos Habitaciones

HABITACION INDEPENDIENTE Necesito habitación independiente, con bastante luz para estudio de pintura Ref. teléfono 23568 (R)

HABITACION Necesito una habitación en alquiler. Preferible en zona central. Ref. Evaristo Valle Nº. 158 Preguntar por Sra. Angélica (R)

SE TRANSFIERE habitación céntrica para estudiante. Ref: Comercio 1449 buscar Sra. Arminda. (R).

ALQUILO A persona honorable departamento amueblado, final Ingavi. Teléfono 53458 (24-25/48539).

URGENTE NECESITO Pequeño departamento en anticrético, zona residencial Referencias teléfono 42849 (R)

ALQUILER S necesita habitación en San Pedro. Referencias teléfono 40460-41125-52184 (R)

NECESITO, dos departamentos en anticrético ofrezco 50.000 $bs. por cada uno llamar de lunes a viernes al teléfono T.A. 24494. (18-23)

CARVAJAL Yanacocha 448 Departamento Avenida República dos dormitorios, dependencias, anticrético 70.000. Otros misma calle Anticrético 60.000 (23-24)

CARVAJAL Yanacocha 448 Teléfono 54862 Departamento anticrético Avenida República, un dormitorio, dependencias anticrético. Tres departamentos Alto Sopocachi, un dormitorio, dependencias anticrético 50.000 cada uno. Otros misma casa dos dormitorios anticrético 80.000 (23-24)

COMERCIAL "ALAS" GALERIA LUZ. Tel. 29734.- Mixto departamento dos dormitorios, dependencias. Villa Fátima. (23-24)

NECESITO Departamento pequeño. Fago hasta $b. 800.oo Ref. Teléfono 63896. (R)

DOY DOS HABITACIONES mas cocina y baño en anticrético. Zoilo Flores 1241 (San Pedro) (23/48529)

CARVAJAL Yanacocha 448 Departamento anticrético Puerto Rico. Departamento calle Yanacocha un dormitorio dependencias, independiente, terraza anticrético 40.000 (23-24)

CARVAJAL Yanacocha 448 Departamento Landaeta anticrético 75.000 (23-24)

RESIDENCIAL MADRID Ofrece habitaciones confortables, a precios módicos en zona comercial de la Avenida Aroma. Dirección calle Junín 6723 (al lado de Flota Continental).

DEPARTAMENTO GRANDE Ofrezco $b. 2.400.oo Ref. Teléfono 21584 o calle Castro Nº. 1581 Buscar Sr. Escóbar. Preferible en horas de la noche (R).

COMERCIAL "ALAS" GALERIA LUZ. Tel. 29734. Anticrético departamento dos dormitorios, dependencias, teléfono. Sopocachi. (23-24)

CARVAJAL Yanacocha 448 teléfono 54862 Dos habitaciones Iturralde, cocina, anticrético 25.000 Una Habitación alquiler Cañada de Strongest. Una habitación calle Toledo Villa Victoria anticrético 7.000. Dos habitaciones calle Yanacocha mixto 20.000 - 600. (23-24)

CARVAJAL Yanacocha 448 Una habitación Alto Sopocachi calle Cáceres alquiler 200 Una habitación calle Pucarani altos anticrético 18.000. Una habitación Munaypata, cerca Biblioteca anticrético 6.000. (23-24)

CARVAJAL Yanacocha 448, teléfono 54862 Dos habitaciones, tienda Villa Fátima calle Ixiamas anticrético 20.000 Dos habitaciones Villa Fátima calle Guaray alquiler. Otras habitaciones misma casa. alquiler 2.000. Una habitación calle Casimiro Corrales, cocina anticrético 15.000. (23-24)

COMERCIAL "ALAS" GALERIA LUZ. Tel. 29734. Anticrético departamento tres o cinco dormitorios, dependencias. Bella Vista, Obrajes. (23-24)

COMERCIAL "ALAS" GALERIA LUZ. Tel. 29734. Alquila confortable departamento amoblado, dos dormitorios, dependencias. Arce. (23-24)

CARVAJAL Yanacocha 448 teléfono 54862. Necesito departamentos, habitaciones, casas, lotes, anticréticos, alquiler, venta, diferentes zonas propietarios no pagancomisión (23-24)

COMERCIAL "ALAS" GALERIA LUZ. Tel. 29734.- Anticrético tres habitaciones, baño. Calama $b. 40.000.- (23$-24)

Varios

VENDO TORNERIA INSTALADA, Avenida Illimani 1846 dos tornos con herramienta completa soldador eléctrico a motor autógena, alta presión, compresora, en terreno propio, además departamento amueblado y dos tiendas, teléfono 23697.(18-24/48291)

COMPRO BASTON, metálico importado suelta Ref. Edificio Esperanza (Ascensorista).

CARVAJAL Yanacocha 448 Tienda Villa Victoria Avenida República, anticrético 5.000 Dos tiendas Tembladerani calle Moxos. (23-24)

SE VENDE SALON DE BELLEZA. Ref. Villa Fátima calle Arapata 1156 (24-25/48541).

COMPRO LATAS Vacías de leche. Referencias Pasaje Kuljis 541 (R)

CARVAJAL Yanacocha 448. Tienda alquilo Hans Kund (Miraflores) (23-24)

$bs. 10.000. Doy anticrético por una tienda con cocina Referencias Quintanilla Zuazo 284 (23-24T)

GRATIFICACION Se dará buena gratificación a la persona que devuelva un maletín conteniendo documentos personales del Sr. Fidel Mamani Vino. Referencias Federación Departamental de Excombatientes Calle Sagárnaga.

COMPRO Carpa campamento para dos personas catre campaña, juego barrenos manuales. Llamar teléfono 63829. (20-22/48480)

COMPRO APARATO DE REMO PARA GIMNASIA, referencias teléfono 41351 (30-7/M)

SE ALQUILA Oficina céntrica con teléfono Referencias Ballivián No. 1354 en horas de oficina. (21-23/48497)

VENDO CINE Ocasión en pleno funcionamiento en zona popular, por motivo de viaje, o cambio por movilidad. Referencias teléfono 20497 (EVF).

CERAS "JUHO" Fábrica de ceras "JUHO" ofrece su producto por mayor y menor Referencias Pasaje Kuljis 541 (R)

GRAN LIQUIDACION Sábado 22 y domingo 23 liquidamos juguetes varios, adornos de porcelana y mercaderías en general PRECIOS DE OCASION Manuel B. Mariaca 1623 casi Francisco de Miranda Miraflores. (21-22/48502)

JOVEN Desea trabajar en Serigrafía dirigirse a calle Uchumayu Nº. 633 esquina Yungas.

CARVAJAL Yanacocha 448 Kiosko calle Comercio transferencia. Equipo Limpiezas Completo zona Norte, transferencia (23-24)

URGENTE LIQUIDO Refrigeradores, cocinas, lavadora y secadora de ropa, máquina de coser, escribir, alfombras, piano VARIOS. Ref. Av. Ecuador 2186.

ORTOPEDIA "AMERICANA" Yanacocha 715 (15-25 VII/48263).

CARVAJAL Yanacocha 448 Tienda Diaz Romero alquiler. Tienda Almirante Grau con mezzanine 40.000. 1.000 Tienda Diego de Peralta, mixto 10.000 - 150.- (23-24)

HELNIL Bazar y ferretería materiales de construcción mercaderías en general. Villa Dolores Alto La Paz. Avenida Antofagasta 452. (22-24/48517).

HOTEL ATLANTIC Avenida Armentia 521 teléfono 23342 habitaciones individuales $b. 20.00 delegación convencional (15-25 VII/48266).

CARVAJAL Yanacocha 448 teléfono 54862 Tienda cerca Plaza Villarroel, alquiler 600. Tienda calle Pucarani anticrético 18.000. Tienda trastienda Avenida Vasquez alquiler 500. (23-24)

CAMIRI

CHALET EN VENTA Con jardines y árboles frutales en la ciudad de Camiri apta para oficinas o sede social. Referencias teléfono 22748 de horas 12 y 30 a 13 y 30 y de 19 adelante. Casilla 5281 La Paz.

Santa Cruz

EN SANTA CRUZ Vendo casa en radio urbano y terrenos de 1100 m2. a 3 Km. de la ciudad alambrado sobre la carretera. Referencias teléfono 2-9398 al Sr. Cecilio Mercado. (22-23/8215).

AGENDA

FARMACIAS DE TURNO DEL 22 AL 29 DE JUNIO

EL MUNDO, Corrales - Yungas Nº 998 Tel. 41235.- NOBEL, Antonio Gallardo Nº 781,. 20 DE OCTUBRE, Av. 20 de Octubre Nº 2346. Tel. 40336.- LA PLATA, Av. Armentia Nº 660. Tel. 27369.- CALACOTO, Av. Ballivián Nº 215. Tel. 82240.- LA FORTALEZA, Colón esq. México. Tel. 23151.

ORURO, Colón 635. Tel. 40624; SANTA ISABEL Díaz Romero Nº. 1386. Tel. 27694; ANDINA Evaristo Valle Nº. 162, Tel. 25100; GALENO, Zoilo Flores Nº. 1320. Tel. 52644; MERIDA Av. Manco Capak-República; AVENIDA, Av. Arce Nº. 2088.

FARMACIAS DE TURNO PERMANENTE

OBRAJES, Plaza Franz Tamayo Tel. 82081- Obrajes.- SAN CARLOS, Av. República 26 Tel. 20223 Villa Victoria.- VERA CRUZ, Av. Antofagasta No. 100 Tel. 59107 Alto de La Paz.- CRISTO REY, General Lanza 2110 Tel. 27534 Sopocachi Alto.

TELEFONOS DE URGENCIA

BOMBEROS 119.- ASISTENCIA PUBLICA 118-22111.- RADIO PATRULLA 110.- TRANSITO 26148.- SAMAPA 26628-26548.- ENERGIA 54357.- TELEFONOS (RECLAMOS) 113.- INFORMACIONES 104.- SEÑORITA HORA 117.- LARGA DISTANCIA-EXTERIOR 55907-09 - INTERIOR 20402-03.- HOSPITAL DE CLINICAS CENTRAL 22821- 22872.- AASANA 59333-59310.

FLOTAS

TRANS-SERVICE LTDA. Alto de la Alianza Nº. 757 Tel. 43154.- TRANSPORTES "EL CHAPACO" Chuquisaca 568 Tel. 40258.- TRANSPORTES UNIVERSO, Av. Montes 638 Tel. 42831.- TRANSPORTES SAMA, Murillo esq. Graneros Tel. 28462.- TRANSPORTES PULLMAN BOLIVIA.- Plaza Alonso de Mendoza, teléfonos 55854- 25893.- ANDINO, León de la Barra 360 Tel. 20471.- BERMEJO, Av. Pando 148 Tel. 28981.- CONTINENTAL, Av. Montes 675 Tel. 29061.- COPACABANA, Av. Montes 620 Tel. 20477- 40461.- LAURO, Av. Camacho 1223 Tel. 27677.- TRANSPORTES PILCOMAYO, Figueroa esq. Tiquina Tel. 22858.- ALIAGA, Av. Montes 700 Tel. 26376.- URUS, Bozo 194 Tel. 50793.- TRANSPORTES SAN CRISTOBAL, Plaza Alexander 190 Tel. 27775- 41076.- FLOTA YUNGUEÑA, calle Coroico No. 1577 Tel. 43001.- TRANSPORTES TARIJA, Tiquina 37 Tel. 28911.- TRANSPORTES VICTORIA, Emilio Calderón 563 (Gran Poder) Tel. 56599.- TRANSPORTES ABAROA, Plaza Alonso de Mendoza 242 Tel. 27096.- MICROBUSES KIRQUINCHO, Bozo 108 Tel. 54612.- TRANSPORTES MOTO MENDEZ, Chuquisaca 626 Tel. 29851.- TRANSPORTES TUNARI, calle Bozo No. 108 Tel. 40375.- TRANSPORTES MANCO KAPAC, calle Tumusla 5€0 (Hotel Tumusla).- "DORADO ORIENTE", Pullman de lujo calle Bozo 106 Tel. 40373.- TRANSPORTES RIVEROS, (a Copacabana) Av. Montes 660 Tel. 20984.- EXPRESO PANAMERICANO LTDA., Servicio: Potosí- Sucre- Villazón. Dirección calle Bozo No. 167 teléfono 20803.

EMPRESAS AEREAS

LLOYD AEREO BOLIVIANO, Tels. 54649- 53132- 55769- 51155- 51163- 59053.- LUFTHANSA, Tels. 20383- 25780- 50499- 50609.- AEROPUERTO, Tel. 59151.- AEROLINEAS ARGENTINAS, Tel. 50792.- AVIANCA, Tels. 43909- 40883.- AIR FRANCE, Tel. 51740.- LAN, Tel. 28536.- KLM, Tel. 42965.- SWISSAIR, Tel. 28924.- PANAM, Tels. 54117- 41863.- BOA, Tel. 26387.- VARIG, Tel. 21450.- ECUATORIANA, Tel. 54472.- IBERIA, Tels. 20270- 24378.- ALITALIA, Tel. 23494.- B.O.A.C., Tel. 55541.- CANADIAN PACIFIC, Tel. 55541.- SOUTH AFRICAN AIRLINES, Tel. 55541.- BRITISH- CALEDONIAN, Tel. 55541.

BRANIFF INTERNATIONAL

VENTAS-INFORMES, Tels. 21100- 21105.- AEROPUERTO, Tel. 59303.- CARGA, Tels. 59555- 59012.- ESTACION CENTRAL, Tels. 52510- 53410.- ESTACION GUAQUI, Tel. 888.

COCHABAMBA

COCHABAMBA Casa céntrica construcción moderna vendo para clínica Empresa u oficinas. Colombia 3534 teléfono 6251. (22-23/S.C.)

SE VENDE Chalet nuevo en Cochabamba. Referencias Casilla 1453, teléfono 2332 Cochabamba (19-25/8451)

COCHABAMBA Vendo dormitorio Imperio, aplicaciones de bronce siete piezas. Saloncito Luis XV palo de rosa seis piezas. Trato directo. Casilla 1522 Cochabamba F.A. de R. (19-29/8449)

EN COCHABAMBA, LINDO LOTE en barrio urbanizado VENDESE. Teléfono 52095

JUSTO Y FRANCO

MARIA DE ORO

APARTAMENTO "G"

JEFF COBB

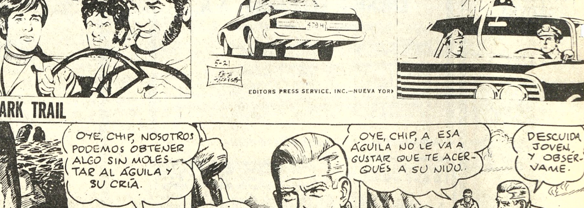

MARK TRAIL

SPORTITO